

ပြည်ထောင်စုသမ္မတမြန်မာနိုင်ငံတော်အစိုးရ  
စိုက်ပျိုးရေး၊ မွေးမြူရေးနှင့် ဆည်မြောင်းဝန်ကြီးဌာန  
(ကျေးလက်ဒေသဖွံ့ဖြိုးတိုးတက်ရေးဦးစီးဌာန)

## လူထုပဟိုပြုစီမံကိန်း

National Community Driven Development Project

(NCDDP)

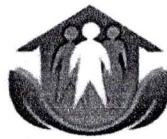

ကျေးရွာဖွံ့ဖြိုးရေးအစီအစဉ်  
Village Development Plan (VDP)

တပ်ကုန်းမြို့နယ်

၂၀၁၈ ခုနှစ်

သပြေကုန်းအုပ်စု၊

ကွမ်းတောကျေးရွာ

မာတိကာ

၁။ မြို့နယ်မြေပုံ

၂။ ကျေးရွာမြေပုံ(တည်နေရာ)

၃။ အုပ်စုတွင်ပါဝင်သောကျေးရွာများစာရင်း

၄။ ကျေးရွာအခြေခံအချက်အလက်များ(ကျေးရွာသမိုင်းကြောင်း)

၅။ လူထုပူးပေါင်းပါဝင်သော လူမှုဆန်းစစ်ခြင်းနှင့် အကဲဖြတ်ခြင်းလုပ်ငန်းစဉ်(PSA/PRA)အကျဉ်းချုပ်ဖော်ပြချက်

၆။ ကျေးရွာဖွံ့ဖြိုးရေးအစီအစဉ်အတွက်အသုံးပြုခဲ့သော PRA tools များနှင့်တစ်ခုချင်းစီအတွက်သုံးသပ်ချက်များ(အသုံးပြုခဲ့သော PRA tools တစ်ခုချင်းစီ၏ အမည်များရေးရန်)

၇။ ကော်မတီဝင်များရွေးချယ်ခြင်းနှင့်ကျေးရွာဖွံ့ဖြိုးရေးအစီအစဉ်ဆောင်ရွက်မှုမှတ်တမ်းခါတ်ပုံများ

(၂-၃ပုံ ထက်မများရ)

၈။ ကျေးရွာအချက်အလက်(ပုံစံ-၁)

၉။ စီမံကိန်းစက်ဝန်းအချိန်ဇယား(ပုံစံ-၂)

၁၀။ ကျေးရွာဖွံ့ဖြိုးရေးဦးစားပေးအစီအစဉ်(ပုံစံ-၃)

၁၁။ အစည်းအဝေးမှတ်တမ်းများ

၁၂။ ကဏ္ဍအလိုက်ဦးစားပေးဖွံ့ဖြိုးရေးလုပ်ငန်းစဉ်များ

၁။ မြို့နယ်မြေပုံ

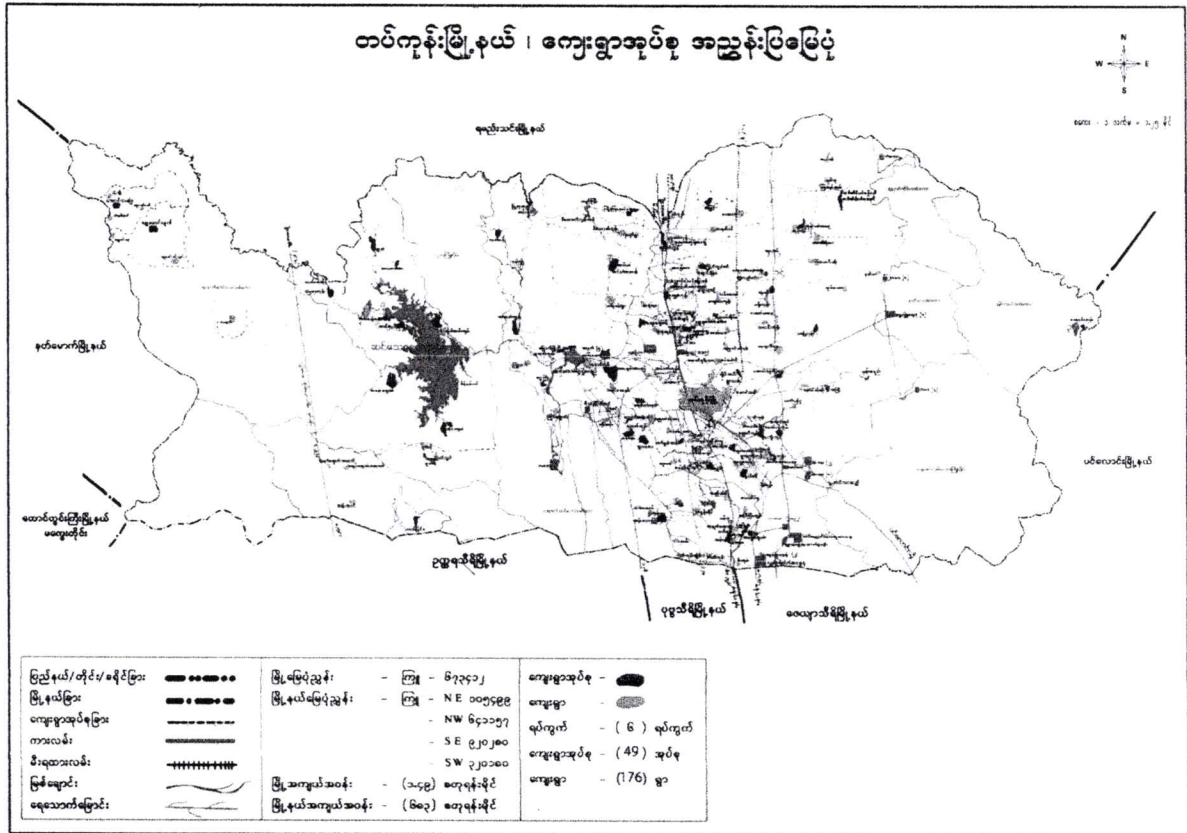

၂။ ကျေးရွာအုပ်စုမြေပုံနှင့် ကျေးရွာတည်နေရာ

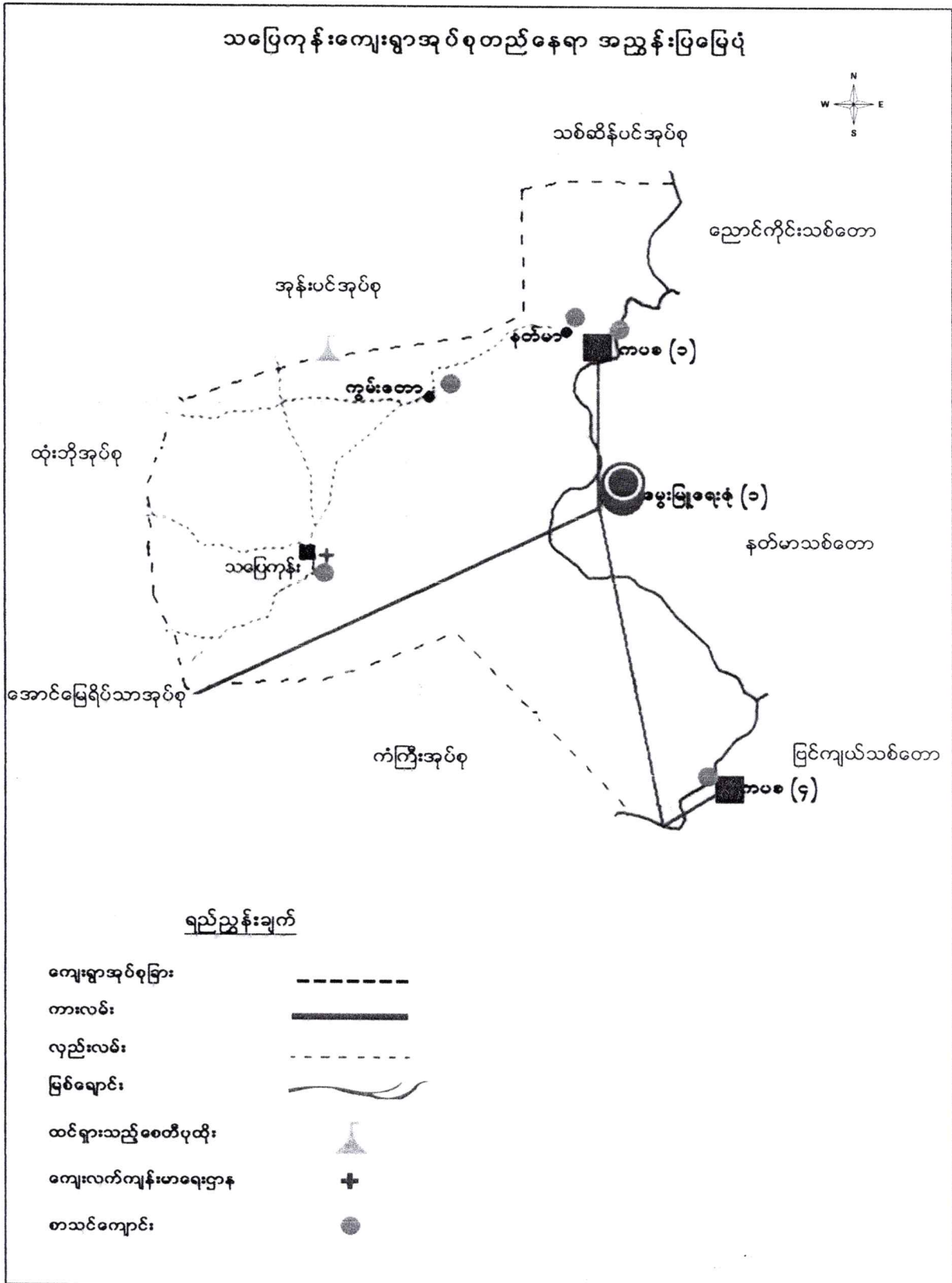

၃။ အုပ်စုတွင်ပါဝင်သောကျေးရွာများစာရင်း

စဉ်	ကျေးရွာအုပ်စုအမည်	ကျေးရွာအမည်	မှတ်ချက်
၁	သပြေကုန်းကျေးရွာအုပ်စု	ကွမ်းတောကျေးရွာ	
၂	သပြေကုန်းကျေးရွာအုပ်စု	နတ်မာကျေးရွာ	
၃	သပြေကုန်းကျေးရွာအုပ်စု	သပြေကုန်းကျေးရွာ	

၄။ ကျေးရွာအခြေခံအချက်အလက်များ

က. လူဦးရေ

လူမျိုးစု	အိမ်ထောင်စု အရေအတွက်	ကိုးကွယ်သည့်ဘာသာ	အိမ်ထောင်စုအရေ အတွက်
လူမျိုးစု (၁) ဗမာ	၁၁၇	ဘာသာ(၁) ဗုဒ္ဓ	၁၁၇
လူမျိုးစု (၂)-----		ဘာသာ(၂)-----	
လူမျိုးစုရော-----		ဘာသာရော-----	

	အမျိုးသား(အရေအတွက်)	အမျိုးသမီးအရေအတွက်
လူဦးရေ	၂၃၅	၂၅၉
ကျား/မ ဦးဆောင်သောအိမ်ထောင်စု	၁၀၁	၁၆

(ခ)လက်လှမ်းမီအသုံးပြုနိုင်သည့်အဆောက်အဦများ

စာသင်ကျောင်း	ရိ/မရှိ	ကျန်းမာရေး	ရိ/မရှိ	ဘာသာရေးအဆောက် အဦ	ရိ/မရှိ
အထက်တန်း ကျောင်း		ဆေးရုံ		စေတီ	(ရိ)

အလယ်တန်း ကျောင်း		ကျန်းမာရေးဌာန		ဘုန်းကြီးကျောင်း	(ရှိ)
မူလတန်းကျောင်း	(ရှိ)	ကျန်းမာရေးဌာနခွဲ		ဟိန္ဒူဘုရားကျောင်း	
မူကြိုကျောင်း		ဆေးပေးခန်း		ခရစ်ယာန်ကျောင်း	
အခြား		အခြား		ဗလီ	
အခြား		အခြား		အခြား	
မှတ်ချက်-		မှတ်ချက်-		မှတ်ချက်-	

(ဂ) ကျွမ်းကျင်သူများမှတ်တမ်း ၊ ကျေးရွာတွင်နေထိုင်သော သို့မဟုတ် တခြားရွာမှလာရောက်သောကျွမ်းကျင်သူများ

(၁) စာသင်ကျောင်း		(၂) ကျန်းမာရေး			(၃) လက်မှုပညာရှင်			
	ရွာတွင် နေ ထိုင်သူ	အခြားရွာ မှ လာသူ		ရွာတွင် နေ ထိုင်သူ	အခြားရွာ မှ လာသူ		ရွာတွင်နေ ထိုင်သူ	အခြား ရွာမှ လာ သူ
မူလတန်းပြဆရာ ၇/ဆရာမ		(ရှိ)	ဆရာဝန်			လက်သမား	(ရှိ)	
အထက်တန်းပြ ဆရာ/ ဆရာမ			လက်ထောက် ကျန်းမာရေးမှူး			ပန်းရံ	(ရှိ)	
အလယ်တန်းပြ ဆရာ/ဆရာမ			အမျိုးသမီးကျန်း မာရေးဆရာမ			လှုပ်စစ်ဆိုင်ရာ		
မူကြိုဆရာ/ဆရာ မ		(ရှိ)	အရံသားဖွား	(ရှိ)		ရေပိုက်သွယ်သူ		
အခြား			ပြည်သူ့ကျန်းမာရေး လုပ်သား(၁)/(၂)	(ရှိ)		စက်ပြင်ဆရာ		
မှတ်ချက်			မှတ်ချက်			မှတ်ချက်		

(ဃ) ကျေးရွာသို့ ရောက်ရှိနိုင်သည့်လမ်းအခြေအနေ /ကျေးရွာတစ်ရွာသည် ၎င်း၏ကျေးရွာအုပ်စုနှင့် ဆက်သွယ်ထားသော လမ်းအခြေအနေ

- ကျောက်ကြမ်းလမ်း ( )
- ကတ္တရာလမ်း ( )

- ကွန်ကရစ်လမ်း (     )
- မော်တော်ဆိုင်ကယ်လမ်း (   √   )
- ကျောက်ခင်းလမ်း (     )
- မြေသားလမ်း (   √   )
- လူသွားလမ်း (   √   )
- အခြား (     )

(င) ကျေးရွာဖွံ့ဖြိုးရေးစီမံချက်

(၁) လူထုဗဟိုပြုစီမံကိန်းမစတင်မီ ဤကျေးရွာတွင် ကျေးရွာဖွံ့ဖြိုးမှုစီမံချက်ရှိပါသလား ?

ရှိပါသည် (     )၊ မရှိပါ (   √   )၊ မသိပါ (     )။

(၂) ရှိခဲ့ပါလျှင် ဤစီမံချက်ကိုမည်သည့်ခုနှစ်တွင်ပြင်ဆင်ခဲ့ပါသနည်း?

နှစ်.....၊ မသိပါ (   √   )

(၃) ဤစီမံချက်ကိုမြို့နယ်မှအတည်ပြုခဲ့ပါသလား ?

ပြုခဲ့ပါသည် (     )၊ မပြုခဲ့ပါ (     )၊ မသိပါ (   √   )

(စ) ခရီးအကွာအဝေး

(၁) ဤကျေးရွာ၏ ဗဟိုမှ၎င်းကျေးရွာအုပ်စုဗဟိုအထိခရီးမိုင်မည်မျှကွာဝေးသနည်း?(၂မိုင်)

(၂) ဤကျေးရွာမှ ၎င်းကျေးရွာအုပ်စုဗဟိုအထိ သွားလာရာတွင်ကြာမြင့်သည့်အချိန်

ခြောက်သွေ့ရာသီတွင်ကြာချိန်

- ထော်လာဂျီ (     ) နာရီမိနစ်
- မော်တော်ဆိုင်ကယ် (၀၀:၁၅) နာရီမိနစ်
- ခြေလျှင် (     ) နာရီမိနစ်
- လား (     ) နာရီမိနစ်
- မော်တော်ဘုတ် (     ) နာရီမိနစ်
- အခြား ----- (     ) နာရီမိနစ်

မိုးရာသီတွင်ကြာချိန်

- ထော်လာဂျီ ( ) နာရီမိနစ်
- မော်တော်ဆိုင်ကယ် (၀၈:၁၅) နာရီမိနစ်
- ခြေလျှင် ( ) နာရီမိနစ်
- လား ( ) နာရီမိနစ်
- မော်တော်ဘုတ် ( ) နာရီမိနစ်
- အခြား: ----- ( ) နာရီမိနစ်

(ဆ) ပတ်ဝန်းကျင်ဆိုင်ရာသဘာဝဘေးအန္တရာယ် -

(၁) ဤကျေးရွာတွင်ရေကြီးခြင်းကဲ့သို့ သဘာဝဘေးအန္တရာယ်ကျရောက်ခြင်းရှိပါသလား?

မရှိပါ (  )၊ ရှိပါသည် (     )၊ မသိပါ (     )။

(ဇ) ကျေးရွာတွင် ဖွဲ့စည်းထားသော အဖွဲ့အစည်းများ

လူထုဗဟိုပြုစီမံကိန်းမတိုင်မီ ဤကျေးရွာတွင် ကျေးရွာဖွံ့ဖြိုးရေးအတွက် အစိုးရ (သို့) ရွာသားများကိုယ်တိုင် (သို့) စီမံကိန်းတစ်ခုခုမှ ဖွဲ့စည်းထားသည့်အဖွဲ့အစည်းများရှိပါသလား?

- အမျိုးသမီးရေးရာအဖွဲ့၊
- မိခင်နှင့်ကလေးစောင့်ရှောက်ရေးအဖွဲ့၊
- အရံမီးသတ်၊ပြည်သူ့စစ်

(၅) လူထုပူးပေါင်းပါဝင်သောလူမှုဆန်းစစ်ခြင်းနှင့်အကဲဖြတ်ခြင်းလုပ်ငန်းစဉ် (PSA)အကျဉ်းချုပ်ဇယား

စဉ်	အကြောင်းအရာ	ရက်စွဲ	ဦးတည်အုပ်စု	တက်ရောက်သူ			အဓိကဆွေးနွေးချက်များ
				ကျား	မ	ပေါင်း	
၁	ကျေးရွာသမိုင်း	၂၃.၁၂.၂၀၁၅	အုပ်ချုပ်ရေးအဖွဲ့ဝင်များ၊ ရပ်မိရပ်ဖများ	၁၅	၁၀	၂၅	ကျေးရွာစတင်ဖြစ်ပေါ်လာပုံ၊ နှစ်နှင့်ထူးခြားဖြစ်စဉ်များ။
၂	လူမှုရေးနှင့်အရင်းအမြစ်ပြုပြင်ခြင်း	၂၃.၁၂.၂၀၁၅	စေတနာ့ဝန်ထမ်း၊ အမျိုးသား၊ အမျိုးသမီး	၃၀	၂၀	၅၀	လမ်းပန်းဆက်သွယ်ရေးအခြေအနေ၊ အခြေခံအဆောက်အအုံများ၊ လယ်ယာမြေများ၊ မြစ်ချောင်းများ၊ ရေတွင်းရေကန်များ၊ သစ်တောများ၊ ဆည်မြောင်းများ။
၃	ဥစ္စာဓနပိုင်ဆိုင်မှု၊ အဆင့်များသုံးသပ်ခြင်း	၂၃.၁၂.၂၀၁၅	ပြေလည်သောအုပ်စု၊ အလယ်အလတ်အုပ်စု၊ မပြေလည်သောအုပ်စု	၄၃	၅၅	၉၈	ပိုင်ဆိုင်မှုစံနှုန်းများသတ်မှတ်ခြင်း၊ စံနှုန်းများအပေါ် အခြေခံပြီးအဆင့်သတ်မှတ်ပိုင်သောအိမ်ထောင်စုအရေအတွက်ခန့်မှန်းခြင်း၊ အဓိကအသက်မွေးဝမ်းကြောင်းလုပ်ငန်းများအားမှတ်တမ်းတင်ခြင်း။
၄	ကျား-မအခန်းကဏ္ဍသုံးသပ်ခြင်း (cobweb)	၂၃.၁၂.၂၀၁၅	အမျိုးသားများ၊ အမျိုးသမီးများ	၄၃	၅၅	၉၈	အမျိုးသား၊ အမျိုးသမီးတန်းတူအခွင့်အရေးရရှိမှုအခြေအနေအားဆွေးနွေးမှတ်တမ်းတင်ခြင်း။
၅	ရာသီခွင်ဇယား	၂၃.၁၂.၂၀၁၅	စေတနာ့ဝန်ထမ်း၊ အမျိုးသားများ၊ အမျိုးသမီးများ	၃၀	၂၅	၅၅	ရာသီဥတု၊ အဓိကအသက်မွေးဝမ်းကြောင်းလုပ်ငန်းများ၊ ရောဂါဘယများ၊ ပွဲတော်များအားဆွေးနွေးမှတ်တမ်းတင်ခြင်း။

၆	အဖွဲ့အစည်းဆိုင်ရာအကဲဖြတ်ချက်နှင့် ဝင်းကားချပ်	၂၃.၁၂.၂၀၁၅	အမျိုးသားများ၊ အမျိုးသမီးများ	၄၃	၅၅	၉၈ လူထုနှင့်ထိတွေ့ ဆက်ဆံပြီး လူထုအကျိုးစီးပွားအတွက် ဆောင်ရွက်လျက်ရှိသောရွာ အတွင်း၊ရွာပြင်ပအဖွဲ့အစည်း များအားဖော်ထုတ်ခြင်းနှင့် ဆက်သွယ်မှုပုံသဏ္ဍာန်ကိုကား ချပ်ပေါ်တွင်မှတ်တမ်းတင် ခြင်း။
၇	အခက်အခဲများ (ပြဿနာများ)	၆.၁.၂၀၁၆	အမျိုးသား၊ အမျိုးသမီး	၂၁	၄၁	၆၂ အမျိုးသားများနှင့်အမျိုးသမီး များနေ့စဉ်လူနေမှုဘဝတွင် ကြုံတွေ့နေရသောအခက်အ ခဲအတားအဆီးများအားဆွေး နွေးဖော်ထုတ်ခြင်း။
၈	ပြဿနာသစ်ပင်	၆.၁.၂၀၁၆	အမျိုးသမီးများ၊ အမျိုးသား	၂၁	၄၁	၆၂ အမျိုးသမီးများကြုံတွေ့နေရ သောအခက်အခဲများမှအဓိက အခက်အခဲတစ်ခုကိုရွေးချယ် ခြင်း၊သစ်ပင်ပုံကိုအခြေခံ လျှက်အကြောင်းအကျိုးဆက် စပ်ပုံဖော်ခြင်း။
၉	နောင်၅နှစ်စာမျှော်မှန်း ချက်	၆.၁.၂၀၁၆	အမျိုးသားများနှင့်အမျိုးသမီးများ	၂၁	၄၁	၆၂ အဓိကပြဿနာကိုပြေလည် စေသောအကြောင်းရင်းများ အားပြေလည်စေမည့်လုပ်ငန်း များအားဖော်ထုတ်ခြင်း ။
၁၀	ဦးစားပေးလုပ်ငန်းများ ရွေးချယ်ဆုံးဖြတ်ခြင်း။	၆.၁.၂၀၁၆	အမျိုးသား၊ အမျိုးသမီး	၄၃	၅၅	၉၈ ဖော်ထုတ်ထားသောလုပ်ငန်း များအားဦးစားပေးအဆင့်နှိုင်း ယှဉ်သတ်မှတ်ခြင်း။





လူမှုရေးနှင့်အရင်းအမြစ်ပြုပြင်ဆောင်ရွက်ရေးအဖွဲ့

ကွမ်းတောကျေးရွာဝင်ဝင်ချင်းတွင်ကျေးရွာသုံးစက်ရေတွင်းတစ်တွင်းကိုတွေ့ရမည်။ ကျေးရွာလမ်း၏အရှေ့ဘက်တွင်ဘုန်းတော်ကြီးကျောင်း၊ မြေရုံနှင့်စေတီတစ်ဆူအားတွေ့ရမည်ဖြစ်ပြီးကျေးရွာတွင်းရှိအလှူရှင်များမှဆောက်လုပ်လှူဒါန်းထားခြင်းဖြစ်သည်။ ဘုန်းကြီးကျောင်း၏တောင်ဘက်တွင်မူလတန်းစာသင်ကျောင်းဆောင်ရှိပြီးလူထုပဟိုပြုစီမံကိန်းမှထောက်ပံ့ကူညီပေးထားသောကျေးရွာစာကြည့်တိုက်နှင့်လေးခန်းတွဲအိမ်သာကိုတွေ့ရမည်။ ကျေးရွာ၏အိမ်ကွက်ဖော်ရာတွင် လမ်းမ ကြီးနှင့်လမ်းသွယ်ဖောက်လုပ်ထားသည်မှာလည်းစနစ်တကျရှိသည်။ နွမ်းပါးသည်အိမ်ထောင်စုများပြီးအဆင်ပြေသည့်အိမ်ထောင်စုနည်းပါးကြောင်းလေ့လာတွေ့ရသည်။

၆။ (ဂ) ဥစ္စာဓာတ်ဆိုင်ဆိုင်မှ အဆင့်များသုံးသပ်ခြင်း

<p>ဥစ္စာဓာတ်ဆိုင်ဆိုင်မှ အဆင့်များသုံးသပ်ခြင်းနှင့် အဓိကအသက်မွေးဝမ်းကြောင်းလုပ်ငန်းများ</p>			
ကျေးရွာ - ကွမ်းတော အုပ်စု - သဒ္ဓြေကုန်း		ဇွဲအယ် - စာပိကုန်း ရက်စွဲ - ၂၃. ၅. ၁၅	
အမျိုးအစား	ပိုင်ဆိုင်မှု	အသက်မွေးလုပ်ငန်း	အိမ်ထောင်
မြေလည်သော အုပ်စု	လယ် (၁၀) ဧက အောက်၊ ကား၊ ဆိုင်ကယ်၊ ဖွန် စက်၊ နွား၊ အိမ်ကြီး၊ အိမ်ကောင်	ကုန်ရောင်းကုန်ဝယ်၊ ဆန်စပါးအရောင်း၊ ဝယ်၊ တောင်သူ၊ မွေးမြူရေး	၉
အလယ်အလတ်အုပ်စု	လယ်/ယာ (၂) ဧက၊ ၇ ပင်အိမ်၊ ဆိုင်ကယ် (၂) စီး၊ လက်တွန်းဖွန်စက်၊ နွား (၃) ကောင် ဝက်	တောင်သူ၊ မွေးမြူရေး (ဝက်၊ နွား)၊ မွေးမြူရေးပေးခြင်း	၆၂
မပြေလည်သော အုပ်စု	ဆွပ်မိုးထရုကာအိမ်၊ ဝက်၊ ဖြာက်၊ စက်ဘီး	လက်လုပ်လက်စား၊ ခေါင်းရွက်ဈေးသည်၊ နွား၊ ဝက် အဖက်မွေးခြင်း	၅၀
			၁၁၇
<p>ပါဝင်ဆွေးနွေးသူ ကျား - ၄၃ မ - ၅၅ စုစုပေါင်း - ၉၈</p>		<p>ဦးဆောင်သူ - ဒေါ်အိမ်အိမ်၊ ဖုတ်တမ်းတင်သူ - ဒေါ်မြင့်မြင့်စွာ</p>	

**ဥစ္စာနေပိုင်ဆိုင်မှုအဆင့်များအား အုပ်စုအလိုက်သုံးသပ်ခြင်း**

ကျေးရွာအတွင်းရှိအိမ်ထောင်စုများအလိုက်ဥစ္စာပစ္စည်းပိုင်ဆိုင်မှုနှင့် သက်မွေးဝမ်းကျောင်းလုပ်ငန်း များကို သုံးသပ်ရာတွင်ပြေလည်သောအုပ်စု၊ အလယ်အလတ်အုပ်စုနှင့် မပြေလည်သောအုပ်စု သုံးစုတွေ့ရှိရပါသည်။ ကွမ်းတောကျေးရွာတွင်းရှိပြေလည်သောအိမ်ထောင်စု(၅)စုရှိပြီး ကုန်ရောင်းကုန်ဝယ်၊ ဆန်စပါးအရောင်းအဝယ်၊ တောင်သူလုပ်ငန်း၊ မွေးမြူရေးလုပ်ငန်းများလုပ်ကိုင်ကြသည်။ လယ်(၁၀)ဧကအောက်ပိုင်ဆိုင်သည်။ ကား၊ ဆိုင်ကယ်၊ ထွန်စက်၊ နွားနှင့်အိမ်ကြီးအိမ်ကောင်းများဖြင့်နေထိုင်ကြသည်။

အလယ်အလတ်အိမ်ထောင်စု(၆၂)စုရှိပြီး တောင်သူလုပ်ငန်း၊ မွေးမြူရေးလုပ်ငန်းနှင့်ငွေတိုးပေးခြင်းတို့လုပ်ကိုင်ကြသည်။ လယ်ယာ(၂)ဧက၊ ဆိုင်ကယ်(၂)စီး၊ နွား(၃)ကောင်နှင့်ဝက်အနည်းငယ်ရှိသည်။ နေထိုင်မှုပုံစံမှာ သုံးပင်အိမ်များဖြစ်သည်။

မပြေလည်သောအိမ်ထောင်စု(၅၀)စုရှိပြီး လက်လုပ်လက်စား၊ ခေါင်းရွက်ဈေးသည်နှင့်နွား၊ ဝက်အဖက်မွေးမြူခြင်းတို့လုပ်ကိုင်ကြသည်။ ပိုင်ဆိုင်မှုအနေဖြင့်ကြက်၊ ဝက်အနည်းငယ်ရှိပြီး သွပ်မိုးထရံကာအိမ်ဖြစ်သည်။

စဉ်	အုပ်စု	အိမ်ခြေ	ရာခိုင်နှုန်း
၁	ပြေလည်သောအုပ်စု	၅	၄%
၂	အလယ်အလတ်အုပ်စု	၆၂	၅၃%
၃	မပြေလည်သောအုပ်စု	၅၀	၄၃%
	<b>စုစုပေါင်း</b>	<b>၁၁၇</b>	<b>၁၀၀%</b>

၆။ (ဃ) ကျား-မအခန်းကဏ္ဍ သုံးသပ်ခြင်း (cobweb)

# ကျား/မအခန်းကဏ္ဍသုံးသပ်ခြင်း

ကျေးဇူး - ကွမ်းတော  
အုတ်စု - သပြေကုန်း

မြို့နယ် - တပိကုန်း  
ရက်စွဲ - ၂၃.၁၂.၁၅

(-) - ကျား  
(-) - မ

ပညာရေးလက်ကွမ်း  
မှီခိုမှု

မိသားစုအားလုံး ခြုံစေမှု

မိသားစုစုတွင်  
ဦးဆောင်မှု

ဥစ္စာစား  
ပိုင်ဆိုင်မှု

အလုပ်အကိုင်  
အခွင့်အလမ်း  
ရရှိမှု

ပျူမှုရေးလုပ်ငန်း  
များတွင်ဆုံးဖြတ်  
ချက်ချမှီခိုမှု

ဝင်ငွေရှာ  
နိုင်မှု

ရပ်ရေးရှာရေးကိစ္စ  
များတွင်ပူးပေါင်းပါ  
ဝင်မှု

အရင်းအမြစ်များအ  
ပေါ်အသုံးချမှု /  
သိုင်းဆိုင်မှု

မိသားစုအပေါ်တွင်ဂရု  
စိုက်မှု

ပါဝင်ဆွေးနွေးသူ ကျား - ၂၁  
မ - ၄၁  
စုစုပေါင်း - ၆၂

ဦးဆောင်သူ - ဒေါ်အိသန္တာချို  
မှတ်တမ်းတင်သူ - ဦးသန်းစွန်း  
ဒေါ်မြင့်မြင့်စွန်း

ကျား-မအခန်းကဏ္ဍ သုံးသပ်ခြင်း (cobweb)

အထက်ပါပုံကူအိမ်ကျား-မကဏ္ဍသုံးသပ်ချက်အရ အမျိုးသားများထက်အမျိုးသမီးများကရပ်ရွာ လူမှုရေးလုပ်ငန်းများအလုပ်အကိုင်အခွင့်အလမ်းရရှိမှု၊ မိသားစုအပေါ် တွင်ဂရုစိုက်နိုင်မှုတို့တွင်ပိုမိုဆောင်ရွက်နိုင်သည်။ အမျိုးသားမီးများထက်အမျိုးသားများကမိသားစုတွင်ဦးဆောင်နိုင်မှု၊ မိသားစုအားလုံခြုံစေမှု၊ လူမှုရေးလုပ်ငန်းများတွင်ဆုံးဖြတ်ချက်ချနိုင်မှု၊ အရင်းအမြစ်များပေါ် တွင်အသုံးချနိုင်မှုတို့တွင်အားကောင်းနေသည်ကိုတွေ့ရပြီး ဥစ္စာနေပိုင်ဆိုင်မှု၊ ပညာရေးလက်လှမ်းမီမှု၊ ဝင်ငွေရှာနိုင်မှုတို့တွင်တန်းတူညီမျှနေကြောင်းသုံးသပ်မိသည်။

၆။ (c) ရာသီခွင်ဇယား

သပြေလူနုဆုပ်စုကွမ်းတောရွာ ရာသီခွင်ဇယား											၂၇ ၁၂ ၁၅		
စဉ်	အကြောင်းအရာ	တန်ဖိုး	ကန်ဖိုး	နုဖိုး	ဝါဆို	အခါ	တော်တော်	တော်တော်	တော်တော်	တော်တော်	ပြောဆို	တပို့ဝေ	တပေါင်း
၁။	စိုက်ပျိုးရေး	၄	၄	၇	၇								
	၄၆	၄	၄	၇	၇								
	၆၀၆			၇	၇								
	၆၀၆/၈၇					၄	၇	၇	၇	၇			
	၆၇၀၈		၇	၇	၇								
၂။	မွေးမြူရေး (၇၈၊ ၁၀၈၊ ၁၀၈၊ ၁၀၈)				၇	၇							
၃။	ကျွမ်းကျင်ရေး												
၄။	စိုက်ပျိုးရေး												
၅။	ဝင်ငွေရှာမှု			၇	၇		၇	၇	၇	၇			
၆။	အလုပ်အကိုင်			၇	၇		၇	၇	၇	၇			
၇။	ပွဲတော်	၇			၇								
၈။	ရာသီဥတု	၇			၇								၇

ရာသီခွင်ဇယားအားသုံးသပ်ခြင်း

ကျေးရွာရာသီခွင်ဇယားအားသုံးသပ်ရာတွင် အဓိကစိုက်ပျိုးသီးနှံ၊ မွေးမြူရေး၊ ကျန်းမာရေး၊ စိုက်ပျိုးရေးရရှိမှု၊ ဝင်ငွေရရှိမှု၊ အလုပ်အကိုင်၊ ပွဲတော်၊ ရာသီဥတုတို့ဖြင့်ခွဲခြမ်းလေ့လာကြည့်ရာတွင် -

ပဲတီစိမ်းနှင့်နမ်းကိုတန်ခူးလနှင့်ကဆုန်လတို့တွင်စိုက်ပျိုးပြီး နယုန်လနှင့်ဝါဆိုလတို့တွင်ရိတ်သိမ်းကြသည်။ ပြောင်းစိုက်ပျိုးခြင်းကိုနယုန်လနှင့်ဝါဆိုလတို့တွင်စိုက်ပျိုးပြီးသီတင်းကျွတ်လနှင့်တန်ဆောင်မုန်းလတို့တွင်ရိတ်သိမ်းသည်။ စပါးနှင့်ဝါစိုက်ပျိုးခြင်းကိုဝါခေါင်လတွင်စိုက်ပျိုးပြီးတော်သလင်းလ၊ သီတင်းကျွတ်လ၊ တန်ဆောင်မုန်းလနှင့်နတ်တော်လတို့တွင်ရိတ်သိမ်းကြသည်။ ငရုတ်စိုက်ပျိုးခြင်းကိုကဆုန်လနှင့်နယုန်လတို့တွင်စိုက်ပျိုးပြီးဝါဆိုလနှင့်ဝါခေါင်လတို့တွင်ရိတ်သိမ်းကြသည်။



အဖွဲ့အစည်းဆိုင်ရာအကဲဖြတ်ချက်အားသုံးသပ်ခြင်း

ကွမ်းတောကျေးရွာအတွင်းရှိအဖွဲ့အစည်းများမှာ ကျေးရွာအုပ်ချုပ်ရေးအဖွဲ့၊အမျိုးသားအဖွဲ့၊အမျိုးသမီးအဖွဲ့၊မီးသတ်အဖွဲ့၊မိခင်နှင့်ကလေးစောက်ရှောက်ရေးအဖွဲ့၊အမျိုးသမီးရေးရာအဖွဲ့၊သမအသင်း၊ကျေးရွာရပ်မိ ရပ်ဖအဖွဲ့၊ဂေါပကအဖွဲ့ နှင့်ကျေးရွာစီမံကိန်းအထောက်အကူပြုကော်မတီအဖွဲ့ တို့ရှိသည်။

ကွမ်းတောကျေးရွာပြင်ပအဖွဲ့အစည်းများမှာ စိုက်ပျိုးရေးဌာန၊ပညာရေးမှူးရုံး၊ကျေးလက်ဒေသဖွံ့ဖြိုးရေးဦးစီးဌာန၊မြို့နယ်ရဲတပ်ဖွဲ့၊မြို့နယ်အုပ်ချုပ်ရေးမှူး၊ကျန်းမာရေးဦးစီးဌာနတို့နှင့်ချိတ်ဆက်မှုရှိသည်။

ကွမ်းတောကျေးရွာလူထုနှင့်တိုက်ရိုက်ချိတ်ဆက်မှုအများအဆုံးအဖွဲ့များမှာ ကျေးရွာအုပ်ချုပ်ရေးအဖွဲ့၊ရပ်မိရပ်ဖအဖွဲ့၊ဂေါပကအဖွဲ့၊လူထုဗဟိုပြုစီမံကိန်းကော်မတီအဖွဲ့၊အမျိုးသမီးအဖွဲ့ နှင့်အမျိုးသားအဖွဲ့ တို့သည်တိုက်ရိုက်ချိတ်ဆက်မှုရှိနေသည်ကိုတွေ့ရသည်။ကျေးရွာအုပ်ချုပ်ရေးနှင့်တိုက်ရိုက်ချိတ်ဆက်လုပ်ဆောင်နေသောအဖွဲ့များမှာ ကျေးလက်ဒေသဖွံ့ဖြိုးရေးဦးစီးဌာန၊ပညာရေးမှူးရုံး၊စိုက်ပျိုးရေးဌာန၊မြို့နယ်ရဲတပ်ဖွဲ့၊မြို့နယ်အုပ်ချုပ်ရေးမှူး နှင့်ကျန်းမာရေးဌာန စသည်တို့တွင်ကျေးရွာအုပ်ချုပ်ရေးလိုင်းနှင့်တိုက်ရိုက်ချိတ်ဆက်လုပ်ကိုင်နေသည်ကိုတွေ့ရသည်။

၆။ (ဆ) အခက်အခဲများ (ပြဿနာများ)

**ကျေးရွာ ဖွံ့ဖြိုးရေး အတွက် အခက်အခဲအတာ အဆီးများ**

ကျေးရွာ - ကွမ်းတော  
 အုပ်စု - ဆဋ္ဌေကုန်း

မြို့နယ် - တန့်ကိုး  
 ရက်စွဲ - ၆.၁.၁၆

အမျိုးသား အဖွဲ့မှ တင်ပြသော အခက်အခဲအတာ အဆီးများ		အမျိုးသမီး အဖွဲ့မှ တင်ပြသော အခက်အခဲအတာ အဆီးများ	
၁	ကျောင်းသူ/သားများ ကပစသေအထက် တန်ကျောင်းသို့ ဘူးစာ တွင်ခက်ခဲခြင်း	၁	ဘူး လာရန်ခက်ခဲခြင်း
၂	လောင်စာခက်ခဲခြင်း	၂	သဲတွင်းမှ ရေခက်ရခြင်း
၃	မိုးရွာလျှင် ရွာတွင်းသို့ ဘူး လာရန်ခက်ခဲခြင်း	၃	က.ပ.စထဲသို့ သစ်ဘူး ခုတ်ရခြင်း
၄	မြို့ပေါ်သို့ ဘူး လာရန်ခက်ခဲခြင်း	၄	မိုးရွာသီတွင် ဘူး လာရန်ခက်ခဲခြင်း
၅	ကလေးများ ကျောင်း တက်ရာတွင် လုံခြုံမှု မရှိခြင်း	၅	မြို့ထိဆေး ဘူး ကုသောကြောင့် အချိန်မရှိ၍ အသက်ဆုံးရှုံးမှု ဖြစ်နိုင်ခြင်း

ပါဝင်ဆေးစွဲသူ ကျား - ၂၁  
 မ - ၄၁  
 စုစုပေါင်း - ၆၂

ဦးဆောင်သူ - ဒေါ်အိသက္ကဗျို  
 မှတ်တမ်းတင်သူ - ဦးညိုဖွင့်၊ ဒေါ်ဝင်းခက်

၆။ (ခ) ပြဿနာသစ်ပင်နှင့်သုံးသပ်ချက်

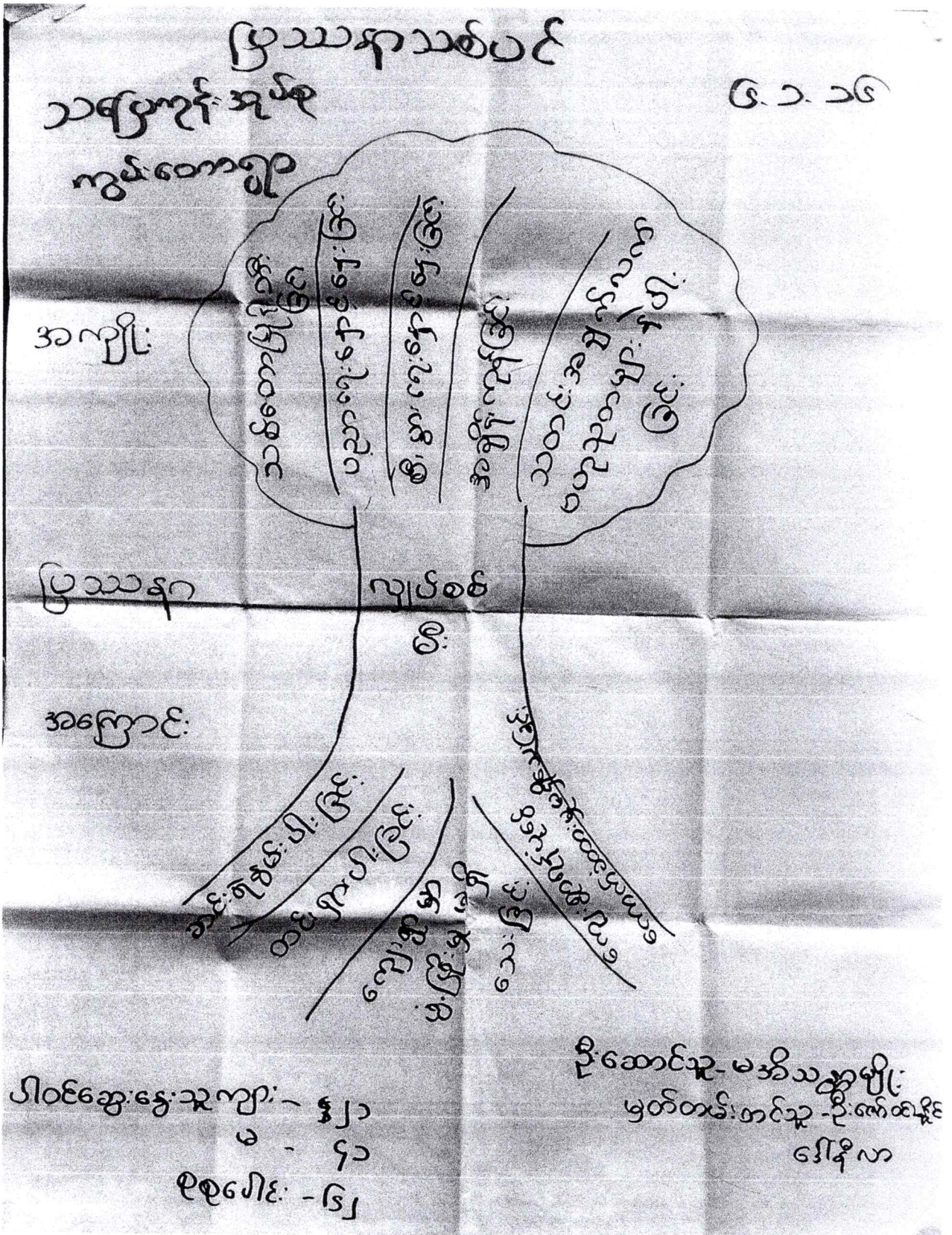



၆။ (ည) ဦးစားပေးအစဉ်ပြဇယား (Matrix Ranking)

စဉ်	ကွမ်းတောကျေး	၁	၂	၃	၄	၅	၆	၇	၈	၉	၁၀	၁၁	၁၂	၇၄၀	အဆင့်
၁။	မွေးမြူရေး	x	၂	၃	၄	၅	၆	၇	၈	၉	၁၀	၁၁	၁၂	၁	၁၁
၂။	တံတား	၁	x	၂	၂	၂	၂	၂	၂	၂	၂	၁၁	၂	၁၀	(၂)
၃။	ကျောင်းခြံစည်းရိုး			x	၃	၃	၃	၃	၃	၃	၃	၁၁	၃	၈	(၄)
၄။	ကျွန်းတောသစ်တောလမ်း				x	၅	၄	၇	၈	၄	၄	၁၁	၄	၅	၇
၅။	ရွာတွင်းလမ်း					x	၅	၇	၅	၅	၅	၁၁	၅	၇	(၅)
၆။	ကျေးရွာအားကစားကွင်း						x	၇	၈	၉	၁၀	၁၁	၁၂	၀	၁၂
၇။	စက်ရေတွင်း							x	၇	၇	၇	၁၁	၇	၉	(၇)
၈။	ဆေးပေးခန်း								x	၈	၈	၁၁	၈	၆	၆
၉။	စက်ချုပ်လုပ်ငန်းအသုံးအဆောင်									x	၁၀	၁၁	၉	၃	၈
၁၀။	လယ်သမားစက်ရုံ										x	၁၁	၁၂	၃	၉
၁၁။	လျှပ်စစ်မီး											x	၁၁	၁၁	(၁၁)
၁၂။	ဆည်မြောင်း												x	၃	၁၀

ဦးစားပေးအစဉ်ပြဇယားအားသုံးသပ်ခြင်း

ကျေးရွာဖွံ့ဖြိုးရေးအစီအစဉ်ရေးဆွဲရာတွင်အမျိုးသားများနှင့်အမျိုးသမီးများမှ ကျေးရွာအခက်အခဲများကို တူညီစွာတင်ပြလာရာ တင်ပြလာသည့်လုပ်ငန်းများအား အားလုံးသဘောထားဖြင့် အမှတ်ပေးပြီး အကဲဖြတ်ခဲ့ပါသည်။ စုစုပေါင်းတင်ပြလာသော ကျေးရွာအခက်အခဲ (၁) မွေးမြူရေးသွင်းအားစု၊ (၂) တံတား၊ (၃) ကျောင်းခြံစည်းရိုး၊ (၄) ကျေးရွာချင်းဆက်လမ်း၊ (၅) ရွာတွင်းလမ်း၊ (၆) ကျေးရွာအားကစားကွင်း၊ (၇) စက်ရေတွင်း၊ (၈) ဆေးပေးခန်း၊ (၉) အိမ်တွင်းမူသင်တန်း၊ (၁၀) လျှပ်စစ်မီး၊ (၁၁) ဆည်မြောင်းတူးဖော်ပေးခြင်း တို့တင်ပြထားပါသည်။

ကွမ်းတောကျေးရွာ၏ဦးစားပေးလုပ်ငန်းများကို အမျိုးသားများနှင့်အမျိုးသမီးများဦးစားပေးအဆင့်သတ်မှတ်ရွေးချယ်ရာ (၁) လျှပ်စစ်မီး၊ (၂) တံတား၊ (၃) စက်ရေတွင်း၊ (၄) ကျောင်းခြံစည်းရိုး၊ (၅) ရွာတွင်းလမ်းစသဖြင့်နောင်(၅)နှစ်စာဦးစားပေးလုပ်ငန်းများရွေးချယ်ထားကြောင်း လေ့လာသုံးသပ်မိပါသည်။

ကွမ်းတောကျေးရွာ ဦးစားပေးစီမံချက်လုပ်ငန်းများ

စဉ်	လုပ်ငန်းအမည်	ဦးစားပေးအဆင့်	မှတ်ချက်
၁	ရွာတွင်းလမ်းများရိစာခင်းခြင်း	၁	
၂	ကွမ်းတောမှ ကပစ(၁) အထက်တန်းကျောင်းသို့ သွားရာလမ်းပြုပြင်ခြင်းနှင့်ချောင်းကူးတံတားတည်ဆောက်ခြင်း	၂	
၃	လျှပ်စစ်မီးလိုင်းတိုးချဲ့ဆောင်ရွက်ပေးနိုင်ပါရန်	၃	
၄	ရေပိုက်လိုင်းများတိုးချဲ့ဆောင်ရွက်ပေးနိုင်ပါရန်	၄	
၅	သပြေကုန်း-ကွမ်းတော ကျေးရွာချင်းဆက်လမ်းပြုပြင်ပေးနိုင်ပါရန်	၅	
၆	စာသင်ကျောင်းဝန်းအတွင်း စက်ရေတွင်း လိုအပ်ခြင်း	၆	
၇	ရေစဉ်လိုအပ်ခြင်း	၇	

၇။ ကော်မတီဝင်များရွေးချယ်ခြင်းနှင့်ကျေးရွာဖွံ့ဖြိုးရေးအစီအစဉ်ဆောင်ရွက်မှုမှတ်တမ်းဓာတ်ပုံများ

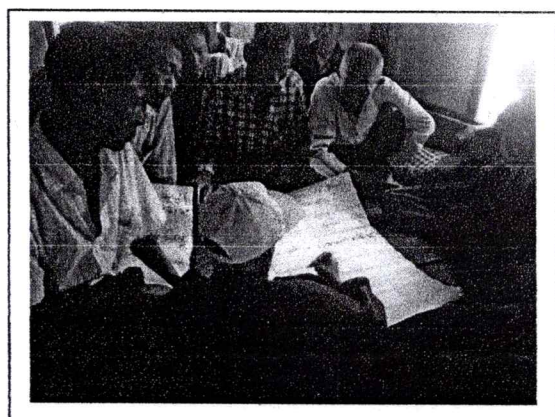
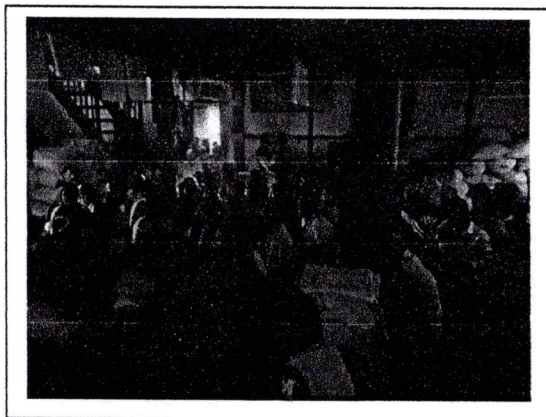
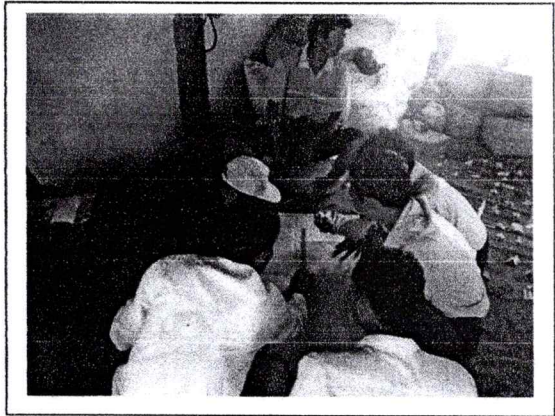

၈။ ကော်မတီဝင်များစာရင်း

စဉ်	အမည်	ရာထူး (ကျေးရွာအဆင့်)	ရာထူး (အုပ်စုအဆင့်)
၁	ဦးညွန့်လွင်	စီ/ထောက်ဥက္ကဋ္ဌ	စာရင်းကိုင်
၂	ဒေါ်ဝင်းခက်	စီ/ထောက်ဥက္ကဋ္ဌ	ဥက္ကဋ္ဌ
၃	ဦးတင်အောင်	စောင့်ကြည့်ကြီးကြပ်-ဥက္ကဋ္ဌ	
၄	ဒေါ်သင်းသင်းဆွေ	စောင့်ကြည့်ကြီးကြပ်-အဖွဲ့ဝင်	
၅	ဒေါ်လှလှဝင်း	စောင့်ကြည့်ကြီးကြပ်-အဖွဲ့ဝင်	
၆	ဦးသန်းထွန်း	ဝယ်ယူရေး-ဥက္ကဋ္ဌ	
၇	ဦးသိန်းညွန့်	ဝယ်ယူရေး-အဖွဲ့ဝင်	
၈	ဒေါ်မြင့်ကြည်	ဝယ်ယူရေး-အဖွဲ့ဝင်	
၉	ဦးခင်မောင်သိန်း	လည်ပတ်ထိန်းသိမ်းရေး-ဥက္ကဋ္ဌ	
၁၀	ဦးဖိုးတင်ဦး	လည်ပတ်ထိန်းသိမ်းရေး-အဖွဲ့ဝင်	
၁၁	ဒေါ်မြတ်သန်းနွယ်	လည်ပတ်ထိန်းသိမ်းရေး-အဖွဲ့ဝင်	
၁၂	ဦးမောင်မြင့်လေး	အကြံပြုတိုင်ကြားရေး	
၁၃	ဒေါ်တင်ဇာ	အကြံပြုတိုင်ကြားရေး	
၁၄	ဦးရဲလွင်	စေတနာ့ဝန်ထမ်း	
၁၅	ဒေါ်မြင့်မြင့်ထွေး	စေတနာ့ဝန်ထမ်း	
၁၆	ဒေါ်လှိုင်ငြိမ်းအေး	ဘဏ္ဍာရေးစာရေး	အုပ်စုဘဏ္ဍာရေးအဖွဲ့ဝင်

တပ်ကုန်းမြို့နယ် သပြေကုန်းအုပ်စု၊ ကွမ်းတောကျေးရွာတွင် ကျေးရွာဖွံ့ဖြိုးတိုးတက်ရေးလုပ်ငန်း စီမံကိန်း VDP ဆောင်ရွက်မည့် ကျေးရွာဖွံ့ဖြိုးတိုးတက်ရေးလုပ်ငန်းစီမံကိန်း VDP ကော်မတီဝင်များ၏ အမည်စာရင်း

စဉ်	အမည်	အဖအမည်	မှတ်ပုံတင်အမှတ်	ပညာအရည်အချင်း	အသက်	ရာထူး	ဖုန်းနံပါတ်
၁	ဦးစိုးညွန့်	ဦးတင်အောင်	၉/တကန(နိုင်)၁၂၆၅၂၇	၄ တန်း	၄၉	ဥက္ကဋ္ဌ	၀၉-၇၇၁၈၄၉၆၂၂
၂	ဒေါ်အေးမြင့်	ဦးကျော်ညွန့်	၉/တကန(နိုင်)၀၃၅၄၃၇	၄ တန်း	၅၉	ဘဏ္ဍာရေးမှူး	၀၉-၉၄၁၁၂၁၃၉၇
၃	ဒေါ်မြင့်မြင့်သန်း	ဦးကျော်ညွန့်	၉/တကန(နိုင်)၁၂၆၅၅၄	၄ တန်း	၄၅	စာရင်းကိုင်	၀၉-၄၄၇၉၆၃၆၇၅
၄	ဦးခင်မောင်သိန်း	ဦးဝဲ	၉/တကန(နိုင်)၀၂၈၄၇၄	၄ တန်း	၆၄	အတွင်းရေးမှူး	၀၉-၇၉၈၂၈၀၉၃၀
၅	ဦးသိန်းချစ်	ဦးပု	၉/တကန(နိုင်)၁၈၁၄၅၆	၂ တန်း	၃၈	အဖွဲ့ဝင်	၀၉-၉၈၂၅၇၀၈၅၀
၆	ဦးသိန်းတန်	ဦးချစ်ဖေ	၉/တကန(နိုင်)၀၉၂၄၀၀	ဘက	၅၃	အဖွဲ့ဝင်	၀၉-၂၅၄၁၅၁၈၆၆
၇	ဒေါ်နီနီခိုင်	ဦးပေါ်ကြည်	၉/တကန(နိုင်)၂၂၀၇၆၅	၄ တန်း	၄၃	အဖွဲ့ဝင်	၀၉-၇၈၀၂၈၀၇၂၅

ဝယ်ယူရေး ကော်မတီဝင်များ၏ အမည်စာရင်း

စဉ်	အမည်	အဖအမည်	မှတ်ပုံတင်အမှတ်	ပညာအရည်အချင်း	အသက်	ရာထူး	ဖုန်းနံပါတ်
၁	ဦးသိန်းချစ်	ဦးပု	၉/တကန(နိုင်)၁၈၁၄၅၆	၂ တန်း	၃၈	ဥက္ကဋ္ဌ	၀၉-၉၈၂၅၇၀၈၅၀
၂	ဒေါ်အေးမြင့်	ဦးကျော်ညွန့်	၉/တကန(နိုင်)၀၃၅၄၃၇	၄ တန်း	၅၉	ဘဏ္ဍာရေးမှူး	၀၉-၉၄၁၁၂၁၃၉၇
၃	ဒေါ်မြင့်မြင့်သန်း	ဦးကျော်ညွန့်	၉/တကန(နိုင်)၁၂၆၅၅၄	၄ တန်း	၄၅	စာရင်းကိုင်	၀၉-၄၄၇၉၆၃၆၇၅

ဘဏ်ငွေစာရင်းရှင် ဖွင့်လှစ်မည့်သူစာရင်း

စဉ်	အမည်	အဖအမည်	မှတ်ပုံတင်အမှတ်	ပညာအရည်အချင်း	အသက်	ရာထူး	ဖုန်းနံပါတ်
၁	ဦးစိုးညွန့်	ဦးတင်အောင်	၉/တကန(နိုင်)၁၂၆၅၂၇	၄ တန်း	၄၉	ဥက္ကဋ္ဌ	၀၉-၇၇၁၈၄၉၆၂၂
၂	ဦးသိန်းချစ်	ဦးပု	၉/တကန(နိုင်)၁၈၁၄၅၆	၂ တန်း	၃၈	ဥက္ကဋ္ဌ	၀၉-၉၈၂၅၇၀၈၅၀
၃	ဦးသိန်းတန်	ဦးချစ်ဖေ	၉/တကန(နိုင်)၀၉၂၄၀၀	ဘက	၅၃	အဖွဲ့ဝင်	၀၉-၂၅၄၁၅၁၈၆၆

၉။ ကျေးရွာအချက်အလက် (ပုံစံ-၁)

လူထုစာနိမိတ်/ ပြည်ထောင်စုအစိုးရအဖွဲ့  
အစိုးရ-၃ ၂၉.၉.၂၀၁၅

လယ်ဥယျာဉ်/ ကျေးရွာတစ်ရွာသို့ ပထမဆုံး မိတ်ဆက်ခရီးသွားရောက်သောအခါ လူထုစည်းရုံးရေးမှူးသည် ကျေးရွာခေါင်းဆောင်များအားကျေးရွာအချက်အလက်များကိုမေတ္တာရပ်ခံ၍တောင်းခံရသည်။ ဤအချက်အလက်များကိုစီမံကိန်းဦးစီးဌာနအစည်းဝေးမတိုင်မီတောင်းခံရမည်။ စီမံကိန်းဦးစီးဌာနအစည်းဝေးတွင် လူထုစည်းရုံးရေးမှူးသည် ဤအချက်အလက်များအားစစ်ဆေးပြီးမှန်ကန်အောင်ပြုလုပ်ရမည်။ ပြီးနောက်တွင် လူထုစည်းရုံးရေးမှူးမှ သတင်းအချက်အလက်ထဲသို့ Tablets မှတစ်ဆင့်ဖြည့်သွင်းရမည်။

ကျေးရွာအုပ်ချုပ်ရေးမှူးအမည်	မြ.ကျော်ဥဒွန်	ကျေးရွာအုပ်ချုပ်ရေးမှူး၏ဖုန်းနံပါတ်	လူထုစည်းရုံးရေးမှူး၏အမည်
ပြည်နယ်တိုင်းဒေသကြီး	၁၇ (ပြည်တော်)	မြို့နယ် ကယ်ကုန်း	ကျေးရွာ
			ကျွမ်းကျင်စာ

၁၁၆၅၇၃၄

လူဦးရေ	အိမ်ထောင်စုအရေအတွက်	ကိုးကွယ်သည့်ဘာသာ	အိမ်ထောင်စုအရေအတွက်
လူဦးရေ (၁)-----	၁၁၇	ဘာသာ(၁)-----	၁၁၇
(၂)-----		ဘာသာ(၂)-----	
လူဦးရေရော-----		ဘာသာရော-----	

လူဦးရေ	အမျိုးသား(အရေအတွက်)	အမျိုးသမီး(အရေအတွက်)
လူဦးရေ	၂၃၅	၂၅၉
အိမ်ထောင်ဦးစီး	၁၀၁	၁၆

(ခ) လက်လှမ်းမီအသုံးပြုနိုင်သည့်အဆောက်အဦများ

စာသင်ကျောင်း	အမှတ် ခြံမိ	ကျန်းမာရေး	အမှတ် ခြံမိ	ဘာသာရေးအဆောက်အဦ	အမှတ် ခြံမိ
အထက်တန်းကျောင်း	<input type="checkbox"/>	ဆေးရုံ	<input type="checkbox"/>	စေတီ	<input checked="" type="checkbox"/>
အလယ်တန်းကျောင်း	<input type="checkbox"/>	ကျန်းမာရေးဌာန	<input type="checkbox"/>	ဘုန်းကြီးကျောင်း	<input checked="" type="checkbox"/>
မူလတန်းကျောင်း	<input checked="" type="checkbox"/>	ကျန်းမာရေးဌာနခွဲ	<input type="checkbox"/>	ဟိန္ဒူဘုရားကျောင်း	<input type="checkbox"/>
ပုဂံကျောင်း	<input type="checkbox"/>	ဆေးပေးခန်း	<input type="checkbox"/>	ခရစ်ယာန်ကျောင်း	<input type="checkbox"/>
အခြား	<input type="checkbox"/>	အခြား	<input type="checkbox"/>	ဗုဒ္ဓ	<input type="checkbox"/>
မှတ်ချက်		မှတ်ချက်		မှတ်ချက်	

(ဂ) ကျွမ်းကျင်သူများမှတ်တမ်း ၊ ကျေးရွာတွင်နေထိုင်သော သို့မဟုတ် တခြားရွာမှလာရောက်သော ကျွမ်းကျင်သူများ

(၁) စာသင်ကျောင်း			(၂) ကျန်းမာရေး			(၃) လက်မှုပညာရှင်		
	ရွာတွင်နေထိုင်သူ	အခြားရွာမှလာသူ		ရွာတွင်နေထိုင်သူ	အခြားရွာမှလာသူ		ရွာတွင်နေထိုင်သူ	အခြားရွာမှလာသူ
မူလတန်းပြဆရာ၊ ဆရာမ	<input type="checkbox"/>	<input type="checkbox"/>	ဆရာဝန်	<input type="checkbox"/>	<input type="checkbox"/>	လက်သမား	<input checked="" type="checkbox"/>	<input type="checkbox"/>
အထက်တန်းပြဆရာ၊ ဆရာမ	<input type="checkbox"/>	<input checked="" type="checkbox"/>	လက်ထောက်ကျန်းမာရေးမှူး	<input type="checkbox"/>	<input type="checkbox"/>	ပန်းရံ	<input checked="" type="checkbox"/>	<input type="checkbox"/>

လူထုဗဟိုပြုစီမံကိန်းစီမံကိန်းလက်စွဲ  
အပိုင်း-၃ ၂၉.၉.၂၀၁၅

လက်တန်းပြဆရာ ဆရာမ	<input type="checkbox"/>	<input type="checkbox"/>	အမျိုးသမီးကျန်း မာရေးဆရာမ	<input type="checkbox"/>	<input type="checkbox"/>	လျှပ်စစ်ဆိုင်ရာ	<input type="checkbox"/>	<input type="checkbox"/>
ပျဉ်းဆရာ၊ဆရာမ	<input type="checkbox"/>	<input checked="" type="checkbox"/>	အရံသားဗွား	<input checked="" type="checkbox"/>	<input type="checkbox"/>	ရေပိုက်သွယ်သူ	<input type="checkbox"/>	<input type="checkbox"/>
အခြား	<input type="checkbox"/>	<input type="checkbox"/>	ပြည်သူ့ကျန်းမာရေးလုပ်သား (၁)/(၂)	<input checked="" type="checkbox"/>	<input type="checkbox"/>	စက်ပြင်ဆရာ	<input type="checkbox"/>	<input type="checkbox"/>
တံဆိပ်			မှတ်ချက်			မှတ်ချက်		

(ဃ) ကျေးရွာသို့ ရောက်ရှိနိုင်သည့်လမ်းအခြေအနေ /ကျေးရွာတစ်ရွာသည် ၎င်း၏ကျေးရွာအုပ်စုနှင့် ဆက်သွယ်ထားသော လမ်းအခြေအနေ(အောက်ပါတို့ကိုပိုင်းပါ)

ကျောက်ကြမ်းလမ်း: ကတ္တရာလမ်း: ကွန်ကရစ်လမ်း: မော်တော်ဆိုင်ကယ်လမ်း:  
ကျောက်ခင်းလမ်း: မြေသားလမ်း: လူသွားလမ်း: အခြား: \_\_\_\_\_

(င) ကျေးရွာဖွံ့ဖြိုးမှုစီမံချက်

(၁) လူထုဗဟိုပြုစီမံကိန်းမတင်မီ ဤကျေးရွာတွင်ကျေးရွာဖွံ့ဖြိုးမှု စီမံချက်ရှိခဲ့ပါသလား? ပိုင်းပါ  
 (၂) ရှိခဲ့ပါလျှင် ဤစီမံချက်ကို မည်သည့် ခုနှစ်တွင်ပြင်ဆင်ခဲ့ပါသနည်း? နှစ်-----/မသိပါ  
 (၃) ဤစီမံချက်ကို မြို့နယ်မှအတည်ပြုခဲ့ပါသလား? ပြုခဲ့ပါသည်/မပြုခဲ့ပါ /မသိပါ

(စ) ခရီးအကွာအဝေး

(၁) ဤကျေးရွာ၏ဗဟိုမှ၎င်းကျေးရွာအုပ်စု၏ဗဟိုအထိခရီးခိုင်းမည်မျှကွာဝေးသနည်း? မိုင်-----/မသိပါ  
 (၂) ဤကျေးရွာမှ ၎င်းကျေးရွာအုပ်စုဗဟိုအထိသွားလာရာတွင်ကြာမြင့်သည့်အချိန်  
 ခြောက်သွေ့ ရာသီတွင်ကြာချိန် ၁၀-၁၀ ထော်လာရီ/မော်တော်ဆိုင်ကယ်/ခြေလျှင်/လား/မော်တော်ဘုတ်/  
 အခြား: ----- စသည်တို့ဖြင့်သွားလျှင်ကြာမြင့်သည့်အချိန်  
 မိုးရာသီတွင်ကြာချိန် ၁၀-၁၀ ထော်လာရီ/မော်တော်ဆိုင်ကယ်/ခြေလျှင်/လား/မော်တော်ဘုတ်/  
 အခြား: ----- စသည်တို့ဖြင့်သွားလျှင်ကြာမြင့်သည့်အချိန်

(ဆ) ပတ်ဝန်းကျင်ဆိုင်ရာသဘာဝဘေးအန္တရာယ် -

ဤကျေးရွာတွင်ရေကြီးခြင်းကဲ့သို့ သဘာဝဘေးအန္တရာယ်ကျရောက်ဖူးခြင်းရှိပါသလား။  
 မရှိပါ  ရှိပါသည် ရှိလျှင်ဖော်ပြပါ-----

(ဇ) ကျေးရွာတွင် ဖွဲ့စည်းထားသော အဖွဲ့အစည်းများ

လူထုဗဟိုပြုစီမံကိန်းမတင်မီ ဤကျေးရွာတွင် ကျေးရွာဖွံ့ဖြိုးရေးအတွက် အစိုးရ(သို့)ရွာသားများကိုယ်တိုင်(သို့) စီမံကိန်းတစ်ခုခုမှ ဖွဲ့စည်းထားသည့် အဖွဲ့အစည်းများရှိပါသလား။

အမျိုးသမီးရေးရာ  
မိခင်နှင့်ကလေးရေးရာ ဧကန်စေ့  
အိမ်ထောင်ရေးရာ  
ပြည်သူ့စစ်

ကျေးရွာခေါင်းဆောင် အမည် ဦးကျော်စိန်  
 လက်မှတ် [Signature] နေ့စွဲ ၂၃.၁၂.၁၅  
 လူထုစည်းရုံးရေးမှူး အမည် မာစာသက္ကရာဇ်  
 လက်မှတ် [Signature] နေ့စွဲ ၂၃.၁၂.၁၅



လူထုဗဟိုပြု စီမံကိန်း၊ စီမံကိန်းလက်ခွဲ အပိုင်း - (၃) - ၂၉.၁၂.၂၀၁၆

ပုံစံ- ၈-၁ ကျေးရွာအခြေခံအချက်အလက်များ (Form PC 1)

လမ်းညွှန်ချက်၊ ကျေးရွာတစ်ရွာသို့ ပထမဆုံးမိတ်ဆက်ခရီးသွားရောက်သောအခါ လူထုစည်းရုံးရေးမှူးသည် ကျေးရွာခေါင်းဆောင်များအားကျေးရွာအချက်အလက်များကိုမေတ္တာရပ်ခံ၍တောင်းခံရသည်။ ဤအချက်အလက်များကိုစီမံကိန်းမိတ်ဆက်အစည်းဝေးမတိုင်မီတောင်းခံရမည်။ စီမံကိန်းမိတ်ဆက်အစည်းဝေးတွင် လူထုစည်းရုံးရေးမှူးသည် ဤအချက်အလက်များအားစစ်ဆေးပြီးမှန်ကန်အောင်ပြုလုပ်ရမည်။ ပြီးနောက်တွင် လူထုစည်းရုံးရေးမှူးမှ သတင်းအချက်အလက်ထံသို့ Tablets မှတစ်ဆင့် ဖြည့်သွင်းရမည်။

ကျေးရွာအုပ်ချုပ်ရေးမှူးအမည် ဦးကျော်စွာ	ကျေးရွာအုပ်ချုပ်ရေးမှူး၏ ဖုန်းနံပါတ် ၀၇ - ၇၆၀၂၀၄၆၇၈	လူထုစည်းရုံးရေးမှူး၏ အမည် ဦးစောမင်းကျော်
ပြည်နယ်၊ တိုင်းဒေသကြီး-နေပြည်တော်	မြို့နယ်-တပ်ကုန်း	ကျေးရွာအုပ်စု- သပြေ (၁)
		ကျေးရွာ ကွမ်.က

က၊ လူဦးရေ

လူမျိုးစု	အိမ်ထောင်စုအရေအတွက်	ကိုးကွယ်သည့်ဘာသာ	အိမ်ထောင်စုအရေအတွက်
လူမျိုးစု (၁)-----	118	ဘာသာ(၁)-----	118
လူမျိုးစု (၂)-----		ဘာသာ(၂)-----	
လူမျိုးစု (၃)-----		ဘာသာ(၃)-----	
လူမျိုးစုရော-----		ဘာသာရော-----	
	အရေအတွက်		
မသန်စွမ်းသူများ	3		
သက်ကြီးရွယ်အိုများ (၆၅ နှစ် နှင့်အထက်)	12		
စစ်ဘေးရှောင်			

	အမျိုးသား(အရေအတွက်)	အမျိုးသမီး(အရေအတွက်)
လူဦးရေ	220	22၇
လူမျိုးစု (၁)-----		
လူမျိုးစု (၂)-----		
လူမျိုးစု (၃)-----		
အိမ်ထောင်စဦးစီး	102	16

• (ခ) အခြေခံအဆောက်အအုံ အသုံးအဆောင်များ

စာသင်ကျောင်း	အမှတ် ခြံပေါ်	ကျန်းမာရေး	အမှတ် ခြံပေါ်	ဘာသာရေး အဆောက် အအုံများ	အမှတ် ခြံပေါ်
အထက်တန်းကျောင်း	<input type="checkbox"/>	ဆေးရုံ	<input type="checkbox"/>	စေတီ	<input checked="" type="checkbox"/>
အလယ်တန်းကျောင်း	<input type="checkbox"/>	ကျန်းမာရေးဌာန	<input type="checkbox"/>	ဘုန်းကြီးကျောင်း	<input checked="" type="checkbox"/>
မူလတန်းကျောင်း	<input checked="" type="checkbox"/>	ကျန်းမာရေးဌာနခွဲ	<input type="checkbox"/>	ဟိန္ဒူဘုရားကျောင်း	<input type="checkbox"/>
မူကြိုကျောင်း	<input type="checkbox"/>	ဆေးပေးခန်း	<input type="checkbox"/>	ခရစ်ယာန်ကျောင်း	<input type="checkbox"/>
အခြား	<input type="checkbox"/>	အခြား	<input type="checkbox"/>	ဗလီ	<input type="checkbox"/>
				အခြား	<input type="checkbox"/>
မှတ်ချက်		မှတ်ချက်		မှတ်ချက်	

(ဂ) ကျွမ်းကျင်သူများမှတ်တမ်း (ကျေးရွာတွင်နေထိုင်သော သို့မဟုတ် တခြားရွာမှလာရောက်သော ကျွမ်းကျင်သူများ)

(ခ) စာသင်ကျောင်း		(၂) ကျန်းမာရေး			(၃) လက်မှုပညာရှင်			
	ရွာတွင်နေ ထိုင်သူ	အခြားရွာမှ လာသူ		ရွာတွင်နေ ထိုင်သူ	အခြား ရွာမှ လာသူ		ရွာတွင် နေထိုင်သူ	အခြားရွာ မှလာသူ
မူလတန်းပြဆရာ/မ	<input type="checkbox"/>	<input checked="" type="checkbox"/>	ဆရာဝန်	<input type="checkbox"/>	<input type="checkbox"/>	လက်သမား	<input checked="" type="checkbox"/>	<input type="checkbox"/>
အထက်တန်းပြဆရာ/မ	<input type="checkbox"/>	<input type="checkbox"/>	လက်ထောက် ကျန်းမာရေးပျိုး	<input type="checkbox"/>	<input type="checkbox"/>	ပန်းရံ	<input checked="" type="checkbox"/>	<input type="checkbox"/>
အလယ်တန်းပြဆရာ/မ	<input type="checkbox"/>	<input type="checkbox"/>	အမျိုးသမီးကျန်းမာရေး ဆရာမ	<input type="checkbox"/>	<input type="checkbox"/>	လျှပ်စစ်ကျွမ်းကျင်၊ မီးသမား	<input type="checkbox"/>	<input type="checkbox"/>
မူကြိုဆရာ/မ	<input type="checkbox"/>	<input checked="" type="checkbox"/>	သားဖွားဆရာမ	<input type="checkbox"/>	<input type="checkbox"/>	ရေပိုက်သူ	<input checked="" type="checkbox"/>	<input type="checkbox"/>
အခြား	<input type="checkbox"/>	<input type="checkbox"/>	ပြည်သူ့ကျန်းမာရေးလုပ်သား	<input checked="" type="checkbox"/>	<input type="checkbox"/>	စက်ပြင်ဆရာ	<input type="checkbox"/>	<input type="checkbox"/>
မှတ်ချက်			မှတ်ချက်			မှတ်ချက်		

(ဃ) ကျေးရွာသို့ ရောက်ရှိနိုင်သည့် လမ်းအခြေအနေ / ကျေးရွာတစ်ရွာသည် ၎င်း၏ ကျေးရွာအုပ်စုနှင့် ဆက်သွယ်ထားသော လမ်းအခြေအနေ (အောက်ပါတို့ကိုပိုင်းပါ)

ကျောက်ကြမ်းလမ်း: ကတ္တရာလမ်း: ကွန်ကရစ်လမ်း: မော်တော်ဆိုင်ကယ်လမ်း:  
 ကျောက်ခင်းလမ်း: မြေသားလမ်း: လူသွားလမ်း: အခြား: \_\_\_\_\_

(င) ကျေးရွာဖွံ့ဖြိုးမှုစီမံချက်

(၁) လူထုပဟိုပြုစီမံကိန်းမစတင်မီ ဤကျေးရွာတွင်ကျေးရွာဖွံ့ဖြိုးမှု စီမံချက်ရှိခဲ့ပါသလား? ပိုင်းပါ  
ရှိပါသည်/မရှိပါ/မသိပါ

(၂) ရှိခဲ့ပါလျှင် ဤစီမံချက်ကို မည်သည့် ခုနှစ်တွင်ပြင်ဆင်ခဲ့ပါသနည်း? နှစ်-----/မသိပါ

(၃) ဤစီမံချက်ကို မြို့နယ်မှအတည်ပြုခဲ့ပါသလား? ပြုခဲ့ပါသည်/မပြုခဲ့ပါ /မသိပါ

(စ) ခရီးအကွာအဝေး

(၁) ဤကျေးရွာ၏ပဟိုမှ ၎င်းကျေးရွာအုပ်စု၏ပဟိုအထိ ခရီးခိုင်မည်မျှကွာဝေးသနည်း? မိုင်---2---/မသိပါ

(၂) ဤကျေးရွာမှ ၎င်းကျေးရွာအုပ်စုပဟိုအထိ သွားလာရာတွင်ကြာမြင့်သည့်အချိန်။

ခြောက်သွေ့ရာသီတွင်ကြာချိန် 15 မိနစ် ----- ထော်လာဂျီ/မော်တော်ဆိုင်ကယ်/ခြေလျင်/လား/မော်တော်ဘုတ်/  
အခြား -----

မိုးရာသီတွင်ကြာချိန် 25 မိနစ် ----- ထော်လာဂျီ/မော်တော်ဆိုင်ကယ်/ခြေလျင်/လား/မော်တော်ဘုတ်/  
အခြား -----

(ဆ) ပတ်ဝန်းကျင်ဆိုင်ရာ သဘာဝဘေးအန္တရာယ်

ဤကျေးရွာတွင် ရေကြီးခြင်းကဲ့သို့ သဘာဝဘေးအန္တရာယ်ကျရောက်ဖူးခြင်း ရှိပါသလား။

မရှိပါ  ရှိပါသည် ရှိလျှင်ဖော်ပြပါ ----- (မူလအခြေအနေအထား: ၂၀၁၇.၀၉.၂၀)

(ဇ) ကျေးရွာတွင် ဖွဲ့စည်းထားသော အဖွဲ့အစည်းများ

လူထုပဟိုပြုစီမံကိန်းမတိုင်မီ ဤကျေးရွာတွင် ကျေးရွာဖွံ့ဖြိုးရေးအတွက် အစိုးရ (သို့) ရွာသားများကိုယ်တိုင် (သို့) စီမံကိန်းတစ်ခုခုမှ  
ဖွဲ့စည်းထားသည့် အဖွဲ့အစည်းများရှိပါသလား။

(၁) -----

(၂) -----

(ဈ) အထွေထွေအုပ်ချုပ်ရေး ဦးစီးဌာန (GAD) မှ မှတ်တမ်းတင်ထားခြင်း

ဤကျေးရွာသည် အထွေထွေအုပ်ချုပ်ရေး ဦးစီးဌာန (GAD) မှ မှတ်တမ်းတင်ထားမှု ရှိပါသလား။

မရှိပါ  ရှိပါသည်

ကျေးရွာခေါင်းဆောင်

အမည် ဦးကျော်လွင်

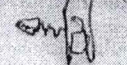
လက်မှတ်  နေ့စွဲ ၂၀၂၀.၁၁.၁၇

လူထုစည်းရုံးရေးမှူး

အမည် ဦးစောမျိုးစွယ်

လက်မှတ်  နေ့စွဲ ၂၀၂၀.၁၁.၁၇

၁၀။ စီမံကိန်းစက်ဝန်းအချိန်ဇယား (ပုံစံ-၂)

လူထုထုတ်ပြန်စီမံကိန်းစီမံကိန်းလက်စွဲ

အပိုင်း-၃ ၂၉-၉-၂၀၁၅

ပုံစံ ၀-၂ - စီမံကိန်းစီမံကိန်းအချိန်ဇယား (PC 2)

လမ်းညွှန်ဖွဲ့စည်းသက်ဆိုင်ရာလူထုထုတ်ပြန်စီမံကိန်း/လက်ထောက်နည်းဗျာချုပ်/ညွှန်ကြားမှုဦးစီးဌာန/စီမံကိန်းစီမံကိန်းအဆင့်တစ်ခုစီ ပြီးစီးတိုင်းကျေးဇူးတင်၍ ကျေးဇူးတင်စွာ အတည်ပြုပေးရန်/အတည်ပြုပေးခြင်းမရှိမီ

စည်းရုံးရေးမှူး/ဝန်ထမ်း အမည် မာဘီ ဘွဲ့အောင်

ဖုန်းနံပါတ် ၉၃၂၀၁၁၅

စီမံကိန်းအားအမှတ်ဖြင့်  စီမံကိန်း(၁)  စီမံကိန်း(၂)  စီမံကိန်း(၃)

ပြည်နယ်/တိုင်း မန္တလေးတိုင်း မြို့နယ် တယ်လွန်

ကျေးရွာအုပ်စု ၁၁၆၅ ကျေးရွာ ကွမ်းတော

စီမံကိန်းအဆင့်ဖွဲ့စည်းချက်	နေ့စွဲ		အဆင့်အတန်းစီမံကိန်းစီမံကိန်းအဆင့်			
	စတင်သည့်နေ့	ပြီးဆုံးသည့်နေ့	အချိန်အကွာ	အချိန်အကွာ	အိမ်ထောင်စုအရအတွက်	လူဦးရေအရအတွက်
၁. ကျေးရွာစီမံကိန်း စီမံကိန်းအစဉ်အဆက်	၉.၃.၂၀၁၆	၉.၃.၂၀၁၆	၅၅	၅၅	၆၈	၆၈၈
၂. ကျေးရွာဖွံ့ဖြိုးရေး စီမံကိန်းအစဉ်အဆက်	၁၀.၁.၂၀၁၆	၁၀.၁.၂၀၁၆	၂၀၉	၂၀၉	၆၅	၆၈၈
၃. ကျေးရွာအုပ်စု လုပ်ငန်းဆောင်ရွက်ချက်ချမှတ်ချက်အစဉ်အဆက်	၁၂.၁.၂၀၁၆	၁၂.၁.၂၀၁၆	၅	၅	၈	၁၈၈
၄. မြို့နယ်အဆင့်စီမံကိန်းရေးဆွဲရေးအစဉ်အဆက်			မရှိ	မရှိ	မရှိ	မရှိ
၅. မြို့နယ်စီမံကိန်းရေးဆွဲရေးအစဉ်အဆက်	၁.၄.၂၀၁၆	၁.၄.၂၀၁၆	၈၈	၈၈	၁၀၃	
၆. စီမံကိန်းလုပ်ငန်းစဉ်ဆောင်ရွက်ရေးဆွဲခြင်းအစဉ်အဆက်	မရှိ	မရှိ	မရှိ	မရှိ	မရှိ	မရှိ
၆.၁. စီမံကိန်းလုပ်ငန်း အစဉ်အဆက်	၁.၄.၂၀၁၆	၁.၄.၂၀၁၆	၈၈	၈၈	၁၀၃	
၆.၂. ဝယ်ယူရေးအစီအစဉ် ရေးဆွဲခြင်း	၁.၄.၂၀၁၆	၁.၄.၂၀၁၆	၈၈	၈၈	၁၀၃	



လူထုဗဟိုပြုစီမံကိန်းစီမံကိန်းလက်စွဲ

အပိုင်း-၃ ၉.၉.၂၀၁၅

၆. ဥပဒေရေးရာရန်ကုန်ကျ လျာထားအပ်အောင် ရေးဆွဲခြင်း	၂၆.၅.၁၆	၂၆.၅.၁၆	၆	၅	၁၁		
၆.၄၂ ပြင်/ထိန်းအပ်အောင် ရေးဆွဲခြင်း	၇.၇.၁၆	၁.၇.၁၆	၈၈	၁၅	၁၀၃		
၇. စီမံကိန်းလုပ်ငန်းခွဲ တိုးတက်မှု စောင့်ကြည့် လာစဉ်အစည်းအဝေး	မရှိ	မရှိ	မရှိ	မရှိ	မရှိ	မရှိ	မရှိ
၇.၁၂ အစည်းအဝေး ယထာဏ်ကြိမ်							
၇.၂၂ အစည်းအဝေး ဒုတိယအကြိမ်							
၇.၃၂ အစည်းအဝေး တတိယအကြိမ်							
၈. စီမံကိန်းလုပ်ငန်းခွဲ အပြီးသတ်စစ်ဆေးခြင်း အစည်းအဝေး							
၉. လူထုစစ်ဆေးပွဲအစည်းအဝေး	၇.၅.၁၆	၁၅.၇.၁၆	၅၇	၃၉	၇၄		



၆.၁။ စီမံကိန်းလုပ်ငန်း အကောင်အထည်ဖော် ရေးအပ်အစဉ် ရေးဆွဲခြင်း	၁၆. ၃. ၁၈	၁၆. ၃. ၁၈	၃၆	၄၈	၈၄	
၆.၂။ ဝယ်ယူရေးအစီအစဉ် ရေးဆွဲခြင်း	၁၆. ၃. ၁၈	၁၆. ၃. ၁၈	၃၆	၄၈	၈၄	
၆.၃။ ဘဏ္ဍာရေးကုန်ကျမှု လျာထားအစီအစဉ် ရေးဆွဲခြင်း	၁၆. ၃. ၁၈	၁၆. ၃. ၁၈	၃၆	၄၈	၈၄	
၆.၄။ ပြင်/ထိန်းအစီအစဉ် ရေးဆွဲခြင်း	၁၆. ၃. ၁၈	၁၆. ၃. ၁၈	၃၆	၄၈	၈၄	
၇။ စီမံကိန်းလုပ်ငန်းခွဲ တိုးတက်မှု စောင့်ကြည့် အစည်းအဝေး						
၇.၁။ အစည်းအဝေး ပထမအကြိမ်						
၇.၂။ အစည်းအဝေး ဒုတိယအကြိမ်						
၇.၃။ အစည်းအဝေး တတိယအကြိမ်						
၈။ စီမံကိန်းလုပ်ငန်းခွဲ အပြီးသတ်စစ်ဆေးခြင်း အစည်းအဝေး						
၉။ လူထုစစ်ဆေးပွဲအစည်းအဝေး	၁၅. ၅. ၁၈	၁၅. ၅. ၁၈	၄၀	၃၂	၇၈	

၁၁။ ကျေးရွာဖွံ့ဖြိုးရေးဦးစီးဌာနအစီအစဉ် (ပုံစံ-၃)

လူထုဝဟ်ပြုစီမံကိန်း၊စီမံကိန်းလက်စွဲ  
အပိုင်း-၃ ၂၉.၉.၂၀၁၅

ပုံစံ ၈-၃ ကျေးရွာဖွံ့ဖြိုးရေး ဦးစီးဌာနအစီအစဉ် (Form PC 3)

လမ်းညွှန် ရွက်/အဆင့်(၃)ကျေးရွာဖွံ့ဖြိုးရေးအစီအစဉ်အဝေးပြေးဆုံးသောအခါ ကျေးရွာစီမံကိန်း အထောက်အကူပြုကော်မတီသည် လူထုဝဟ်ဖွံ့ဖြိုးရေးအကူအညီဖြင့် ဤပုံစံကိုပြည့်စုံအောင် ဖြည့်သွင်းရမည်။ အားလုံးသောအခက်အခဲအတားအဆီးများ၊ ဖွံ့ဖြိုးရေးဦးစီးဌာနအစီအစဉ်များလူထုဝဟ်ပြုစီမံကိန်း၏ ရန်ပုံငွေအရင်းအမြစ်နှင့် မသက်ဆိုင်သည့် လုပ်ငန်းများအားလုံးကိုဖော်ပြရမည်။

လူထုဝဟ်ဖွံ့ဖြိုးရေး/ပန်ထမ်း အမည် ၆၀၁၂၀၁၆ ချုပ်

နေ့စွဲ ၆.၁.၂၀၁၆

စက်ဝန်းအား အမှတ်ခြစ်ပါ (✓) □ စက်ဝန်း(၁) □  
စက်ဝန်း(၂) □ စက်ဝန်း(၃) □ စက်ဝန်း(၄) □

ပြည်နယ်/တိုင်း နေပြည်တော် ဖြန့်ဖြူးရေးဌာန၊ ကျေးရွာအုပ်စု ၁၁၁၆၂၇၇၊ ကျေးရွာ ကွင်းစာ

က. အခက်အခဲအတားအဆီးများအားမရွေးနှေးခြင်း - ယခုလက်ရှိအခြေအနေတွင်ဤကျေးရွာဖွံ့ဖြိုးတိုးတက်ရေးအတွက် အဓိကအခက်အခဲအတားအဆီးများသည် မည်သည့်များဖြစ်ပါသနည်း(အမျိုးသား/သမီး အနည်းဆုံးအခက်အခဲ ၅ ခုစီဖော်ပြပါ)

အမျိုးသား အဖွဲ့မှတင်ပြသောအခက်အခဲအတားအဆီးများ		အမျိုးသမီး အဖွဲ့မှတင်ပြသောအခက်အခဲအတားအဆီးများ	
၁	ကျေးရွာအား ချွေချား ကျပ်စား အားလုံး အားလုံး	၁	ညား၊ လား၊ စား၊ သုံး၊ စား၊ သုံး၊ စား၊ သုံး
၂	ကျေးရွာအား ချွေချား ကျပ်စား	၂	ကျေးရွာအား ချွေချား ကျပ်စား
၃	ကျေးရွာအား ချွေချား ကျပ်စား	၃	ကျေးရွာအား ချွေချား ကျပ်စား
၄	ကျေးရွာအား ချွေချား ကျပ်စား	၄	ကျေးရွာအား ချွေချား ကျပ်စား
၅	ကျေးရွာအား ချွေချား ကျပ်စား	၅	ကျေးရွာအား ချွေချား ကျပ်စား

ခ. မျှော်မှန်းခြင်း ဤကျေးရွာဖွံ့ဖြိုးတိုးတက်ရေးအတွက်နောင်လာမည့် (၅)နှစ်အားရည်ရွယ်၍ဆောင်ရွက်ရန်အတွက် မည်သည့်အရာများသည်အဓိကမျှော်မှန်းချက်ဖြစ်သနည်း။

အမျိုးသားအဖွဲ့မှတင်ပြသောမျှော်မှန်းချက်များ		အမျိုးသမီးအဖွဲ့မှတင်ပြသောမျှော်မှန်းချက်များ	
၁	ကျေးရွာအား ချွေချား ကျပ်စား	၁	ကျေးရွာအား ချွေချား ကျပ်စား
၂	ကျေးရွာအား ချွေချား ကျပ်စား	၂	ကျေးရွာအား ချွေချား ကျပ်စား
၃	ကျေးရွာအား ချွေချား ကျပ်စား	၃	ကျေးရွာအား ချွေချား ကျပ်စား
၄	ကျေးရွာအား ချွေချား ကျပ်စား	၄	ကျေးရွာအား ချွေချား ကျပ်စား
၅	ကျေးရွာအား ချွေချား ကျပ်စား	၅	ကျေးရွာအား ချွေချား ကျပ်စား

ဂ. ဤကျေးရွာ၏ လာမည့် (၃)နှစ်အတွက် ဦးစားပေး ဖွံ့ဖြိုးတိုးတက်မှု လုပ်ငန်း အစီအစဉ်များအားဖော်ပြပါ။ (လူထုဝဟ်ပြုစီမံကိန်း ရန်ပုံငွေအတွက် အဆိုပြုသော အစီအစဉ်များကိုဦးစားပေး အဆင့်အလိုက်ဖော်ပြပြီး ကျန် လူထုဝဟ်ပြု စီမံကိန်း ရန်ပုံငွေအရင်းအမြစ်နှင့် မသက်ဆိုင်သည့်အစီအစဉ်များလည်းဖော်ပြရန်ဖြစ်သည် )

ကျေးရွာအတွက်ဦးစားပေးဖွံ့ဖြိုး တိုးတက်မှု လုပ်ငန်းစဉ်များ	အဆိုပြုသူ (အမျိုးသားများ/ အမျိုးသမီးများ/ အမျိုးသား+အမျိုးသမီး)	လူထုဝဟ်ပြုစီမံကိန်းအတွက်အဆိုပြုသည်(ဦးစားပေးအဆင့် အလိုက်ဖော်ပြပါ)	ခန့်မှန်း ကုန်ကျစရိတ်	အကျိုးခံစားခွင့်ရှိသူ နှင့် မှန်းခြေအရေအတွက်
၁	ကျေးရွာအား ချွေချား ကျပ်စား	၁	၂၀၀၀	၅၀၀

လူထုတက္ကသိုလ်ကျောင်းသားများအတွက်  
အပိုင်း-၃ ၂၀၂၀-၂၀၂၁

၂	လျှပ်စစ်ဓာတ်	က + ဝ	၂	၄၉၄
၃	စက်ရေတွင်း	က + ဝ	၃	၄၉၄
၄	ကျောင်း ၆ ခု နှင့် နေရာ	က + ဝ	၄	
၅	အားလုံး	က + ဝ	၅	၄၉၄
၆	ဆေးကုသရေး	ဝ + က	၆	၄၉၄

၇ ချေးငွေပေးပို့ရန်  
၈ စက်ရုံကြီးများ  
ဥက္ကဋ္ဌ၊ ကျေးရွာပိတ်ပိတ်အထောက်အကူပြုကော်မတီမှအတည်ပြုသည်။  
၄၉၄  
၄၉၄

အညွှန်း ဦးအောင်အောင် လက်မှတ်  ၂၀၂၀-၂၀၂၁

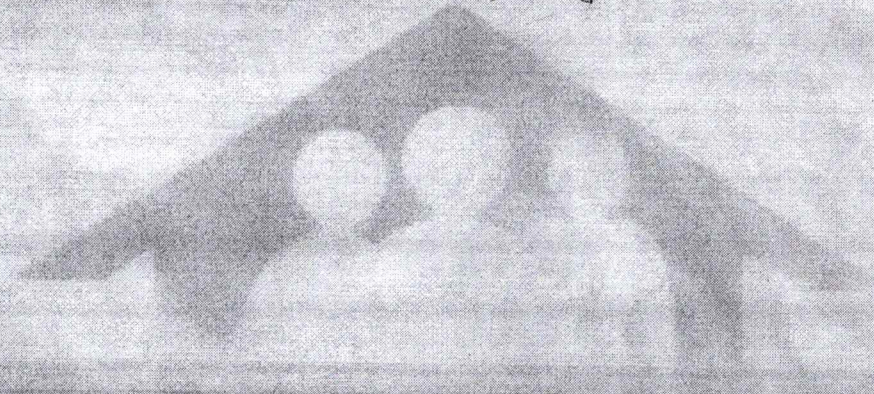

ပုံစံ- ၈-၃ ကျေးရွာဖွံ့ဖြိုးရေး ဦးစားပေးအစီအစဉ် (Form PC 3)

လမ်းညွှန်ချက်၊ အဆင့်(၃)ကျေးရွာဖွံ့ဖြိုးရေးအစီအစဉ်အပေးပြီးဆုံးသောအခါ ကျေးရွာစီမံကိန်း အထောက်အကူပြုကော်မတီသည် လူထုစည်းရုံးရေးမှူးအကူအညီဖြင့် ဤပုံစံကိုပြည့်စုံအောင် ဖြည့်သွင်းရမည်။

လူထုစည်းရုံးရေးမှူး/ဝန်ထမ်း အမည် ဦး စောထွန်းထွန်း  
 နေ့စွဲ ၂၀၂၂.၁၁.၁၇ စက်ဝန်းအား အမှတ်ခြစ်ပါ (✓) □ စက်ဝန်း(၁) □ စက်ဝန်း(၂) □ စက်ဝန်း(၃)စက်ဝန်း(၄)

ပြည်နယ်/တိုင်း ပြင်ဗြဟ္မစက် မြို့နယ် တယ်လွန်း ကျေးရွာအုပ်စု သာပြေကျေး ကျေးရွာ ကျွန်းတော

က။ အခက်အခဲအတားအဆီးများအားဆွေးနွေးခြင်း - ယခုလက်ရှိအခြေအနေတွင်ဤကျေးရွာဖွံ့ဖြိုးတိုးတက်ရေးအတွက် အဓိကအခက်အခဲအတားအဆီးများသည် မည်သည့်အရာဖြစ်ပါသနည်း။ (အမျိုးသား/သမီး အနည်းဆုံးအခက်အခဲ ၅ ခုစီဖော်ပြပါ)

အမျိုးသား အဖွဲ့မှတင်ပြသောအခက်အခဲအတားအဆီးများ		အမျိုးသမီး အဖွဲ့မှတင်ပြသောအခက်အခဲအတားအဆီးများ	
၁	ဆွေးနွေးရာ မရှိဘဲ ချက်ချင်း ဖြေဆိုခြင်း (မရှိ)	၁	ဆွေးနွေးရာ မရှိဘဲ ချက်ချင်း
၂	ဆွေးနွေးရာ မရှိဘဲ ချက်ချင်း ဖြေဆိုခြင်း	၂	ဆွေးနွေးရာ မရှိဘဲ ချက်ချင်း
၃	အချို့သည့် ဆွေးနွေးရာ မရှိဘဲ ချက်ချင်း ဖြေဆိုခြင်း	၃	အချို့သည့် ဆွေးနွေးရာ မရှိဘဲ ချက်ချင်း ဖြေဆိုခြင်း (ထပ်ကွင်းမြေအတွက်)
၄	ကျွန်းတော ရေ၊ စက်ဝိုက် မရှိဘဲ ချက်ချင်း ဖြေဆိုခြင်း	၄	ကျွန်းတော ရေ၊ စက်ဝိုက် မရှိဘဲ ချက်ချင်း ဖြေဆိုခြင်း
၅	ဆေးကုသရေး မရှိဘဲ ချက်ချင်း ဖြေဆိုခြင်း	၅	ဆေးကုသရေး မရှိဘဲ ချက်ချင်း ဖြေဆိုခြင်း

ခ။ မျှော်မှန်းခြင်း- နောင်လာမည့် (၅) နှစ် အတွင်း ကျေးရွာဖွံ့ဖြိုးရေး မျှော်မှန်းလျာထားချက်များအား တင်ပြပါ။

အမျိုးသားအဖွဲ့မှတင်ပြသောမျှော်မှန်းချက်များ		အမျိုးသမီးအဖွဲ့မှတင်ပြသောမျှော်မှန်းချက်များ	
၁	ဈေးနှုန်းတက်စား	၁	ဈေးနှုန်းတက်စား
၂	စားနပ်ရိက္ခာ ဝယ်ယူခြင်း	၂	စားနပ်ရိက္ခာ ဝယ်ယူခြင်း
၃	စားနပ်ရိက္ခာ ဝယ်ယူခြင်း (အချို့ခြင်းအားဖြင့်)	၃	စားနပ်ရိက္ခာ ဝယ်ယူခြင်း (အချို့ခြင်းအားဖြင့်)
၄	ဆေးကုသရေး	၄	ဆေးကုသရေး
၅	ရေမရှိဘဲ ရေပိုက် ဝန်ထောက်ခြင်း	၅	ရေမရှိဘဲ ရေပိုက် ဝန်ထောက်ခြင်း

ဂ။ လူထုစီမံကိန်း၏ လာမည့် (၃) နှစ်အတွက်အကျုံးဝင်သော ဦးစားပေး ဖွံ့ဖြိုးတိုးတက်မှု လုပ်ငန်း အစီအစဉ်များအားဖော်ပြပါ။

အဆင့်	ကျေးရွာအတွက် ဦးစားပေး ဖွံ့ဖြိုးတိုးတက်မှု လုပ်ငန်းစဉ်များ	အဆိုပြုသူ(အမျိုးသားများ/ အမျိုးသမီးများ/အမျိုးသား+ အမျိုးသမီး)	ခန့်မှန်းကုန်ကျ စရိတ်	အကျိုးခံစားခွင့်ရှိသူ ခန့်မှန်းခြေအရေအတွက်
၁	ဈေးနှုန်းတက်စား	က+မ	၂၅၀ သိန်း	၄၄၇
၂	စားနပ်ရိက္ခာ ဝယ်ယူခြင်း	က+မ	၁၁၀ သိန်း	၂
၃	စားနပ်ရိက္ခာ ဝယ်ယူခြင်း (အချို့ခြင်းအားဖြင့်)	က+မ	၅၀၀ သိန်း	၂
၄	ဆေးကုသရေး	က+မ	၈၀ သိန်း	၂
၅	ရေမရှိဘဲ ရေပိုက် ဝန်ထောက်ခြင်း	က+မ	၂၇၅ သိန်း	၂



လူထုဗဟိုပြု စီမံကိန်း၊ စီမံကိန်းလက်စွဲ အပိုင်း - (၃) - ၂၉.၁၂.၂၀၁၆

ယ၊လူထုစီမံကိန်း၏ လာမည့်( ၃)နှစ်အတွက်အကျိုးမဝင်သော ဦးစားပေး ဖွံ့ဖြိုးတိုးတက်မှု လုပ်ငန်း အစီအစဉ်များအားဖော်ပြပါ။

အဆင့်	ကျေးရွာအတွက်ဦးစားပေးဖွံ့ဖြိုးတိုးတက်မှု လုပ်ငန်းစဉ်များ	အဆိုပြုသူ(အမျိုးသားများ/ အမျိုးသမီးများ/အမျိုးသား+ အမျိုးသမီး)	အခန်းကဏ္ဍ
၁	ဖျားပြင် ယာယီ	က + မ	
၂	စက်ကြီး မောင်းယာယီ	က	
၃	ဖန်ပြင်ယာယီ	က	
၄	မိမိတို့မှ (ကုတ်စီးပုဒ်)	မ	
၅	စက်ယာယီ	က + မ	

ဥက္ကဋ္ဌ၊ ကျေးရွာစီမံကိန်းအထောက်အကူပြုကော်မိတီမှအတည်ပြုသည်။

အမည် ဦးသန်းကျော် လက်မှတ် [Signature] နေ့စွဲ ၇၇. ၁၁. ၂၀၁၆

၁၂။ ကျေးရွာအုပ်စုစီမံကိန်းလုပ်ငန်းခွဲရွေးချယ်ခြင်း (ပုံစံ-၄)

လူထုပတ်ကြီးစီမံကိန်းစီမံကိန်းလက်စွဲ  
 အပိုင်း-၃ ၂၉.၉.၂၀၁၅  
 ပုံစံ ၈-၄ ကျေးရွာအုပ်စုစီမံကိန်းလုပ်ငန်းခွဲရွေးချယ်ခြင်းပုံစံ

လက်ညွှန်ချက်၊ ကျေးရွာအုပ်စုစီမံချက်ရေးဆွဲရေးတွင် အကျုံးဝင်သည့်အစည်းအဝေးတွင် ဤပုံစံအားလူထုပတ်ကြီးရေးရာ / လက်ထောက်နည်းဥက္ကဋ္ဌတို့၏ အတည်ပြုပြန်ဆိုမှု ပြည့်စုံသည့်အခြေအနေအထားဖြစ်ပြီး ဤပုံစံကို ကျေးရွာအုပ်စုပတ်ကြီးတော်စီမံခန့်ခွဲရေးအဖွဲ့မှ အတည်ပြုထားရမည်။  
 ကျေးရွာအုပ်စုစီမံကိန်းအစည်းအဝေးသည် ၁၆/၃/၂၀၁၅ ခုနှစ်တွင် ဖြစ်ပေါ်ခဲ့သည်။  
 နေ့စွဲ ၂၀၁၅.၂.၁၆  
 ပြည်နယ်/တိုင်း အုပ်ချုပ်ရေးအဖွဲ့အစည်း၏ ညွှန်ကြားရေးမှူးချုပ် ဦးကျော်စွာ

ကျေးရွာအမည်	ထောင်ရွက်ပင်၊ လုပ်ငန်းများ	အတိုင်းအတာ	ခန့်မှန်း တိုက်ရိုက်အကျိုး ခံစားနိုင်သူများ	အပေး/အကူအညီ	အပေး/အကူအညီ	ခန့်မှန်းကျန်ကျစရိတ်			စုစုပေါင်း
						စီမံကိန်းမှ ထည့်ဝင်မှု	ကျေးရွာမှ ထည့်ဝင်မှု	အခြားထည့်ဝင်မှု (မပါ/ပါ)	
လွင်တော	လွင်တော		၄၉၄	□ ကျား □ မ ☑ ကျား+မ	□ ကျား □ မ ☑ ကျား+မ		၂၀၆၂၂၅၁	၂၀၆၂၂၅၁	၂၀၆၂၂၅၁
ဒုတိယ	အလယ်တိုက်	၂၀၁၂	၅၄၉	□ ကျား □ မ ☑ ကျား+မ	□ ကျား □ မ ☑ ကျား+မ	၆၅၅၄၀၀	၆၅၅၄၀၀	၆၅၅၄၀၀	၇၁၅၀၀၀

ရက်စွဲ: ကျေးရွာအုပ်စု စီမံကိန်းအဖွဲ့အစည်း ၂၀၁၅ ခုနှစ် ဇူလိုင်လ ၁၆ ရက်

၁၃။ အစည်းအဝေးတက်ရောက်သူများစာရင်း (ပုံစံ-၁၂)

က - ၄၇  
 ၂၀ - ၅၅  
 ၉၈

လူထုပေါ်ပြူးစီမံကိန်းစီမံကိန်းလက်ဖွဲ့  
 အပိုင်း-၃ ၉၉.၂၀၁၅

ပုံစံ - ၀-၁၂ - အစည်းအဝေးတက်ရောက်သူများ (FORM PC 12)

လက်ညှိုး၊ စီမံကိန်း အစည်းအဝေးအောက်တွင် အသုံးပြုရန်၊ လူထုပေါ်ပြူးစီမံကိန်းအောက်တွင် တွင်းထွက်ပုံစံ၊ စီမံကိန်းကော်မရှင်အဖွဲ့၏အမည်အရ တက်ရောက်သူများကို ဖြည့်သွင်းရန်

စည်းစိမ်ရေးရာအစည်း ၁၁၂ ဒီဇင်ဘာ ၂၀၁၅

ရက်စွဲ၊ ၂၀ - ၁၂ - ၂၀၁၅

ပြည်နယ်/ တိုင်းဒေသကြီး၊ မြို့နယ်

၄၇၉ ၃၁၄၀၁၄

စီမံကိန်းကော်မရှင်အဖွဲ့(၂) □ တက်ရောက်(၃) □ တက်ရောက်(၄)

တေးကဏ္ဍ

တေးကဏ္ဍအုပ်စု

၁၁၄၂၃၄၅

တက်ရောက်သူ

၁၁၄၂၃၄၅

အစည်းအဝေးအစီအစဉ်၊ စီမံကိန်း တက်ရောက်ခြင်း

စဉ်	အမည်	ကျား (၂)	မ (၂)	အိမ်ထောင်စုကော်မရှင်အဖွဲ့(၂)	လက်မှတ်
၁	အ.က.ပ. ဦးကျော်စွာ	✓		✓	အ.က.ပ.
၂	အ.က.ပ. ဦးကျော်စွာ	✓		✓	အ.က.ပ.
၃	အ.က.ပ. ဦးကျော်စွာ	✓		✓	အ.က.ပ.
၄	အ.က.ပ. ဦးကျော်စွာ	✓		✓	အ.က.ပ.
၅	အ.က.ပ. ဦးကျော်စွာ	✓		✓	အ.က.ပ.
၆	အ.က.ပ. ဦးကျော်စွာ	✓		✓	အ.က.ပ.
၇	အ.က.ပ. ဦးကျော်စွာ	✓		✓	အ.က.ပ.
၈	အ.က.ပ. ဦးကျော်စွာ	✓		✓	အ.က.ပ.
၉	အ.က.ပ. ဦးကျော်စွာ	✓		✓	အ.က.ပ.
၁၀	အ.က.ပ. ဦးကျော်စွာ	✓		✓	အ.က.ပ.
၁၁	အ.က.ပ. ဦးကျော်စွာ	✓		✓	အ.က.ပ.
၁၂	အ.က.ပ. ဦးကျော်စွာ	✓		✓	အ.က.ပ.
၂၃	အ.က.ပ. ဦးကျော်စွာ	✓		✓	အ.က.ပ.
၂၄	အ.က.ပ. ဦးကျော်စွာ	✓		✓	အ.က.ပ.

(၃) အိမ်ထောင်စုကော်မရှင်အဖွဲ့၏ အဖွဲ့ဝင်များ/အဖွဲ့ဝင်မဟုတ်သူများ အစည်းအဝေးတက်ရောက်မှုကို ကိုယ်စားပြုလုပ်ရန် အမှတ်တံဆိပ်



လူထုလက်မှတ်ပြန်လှမ်းစံစာတမ်း  
အပိုင်း-၃ ၉.၉.၂၀၁၅

ပုံစံ - ၈-၁၂ - အစဉ်အဆက်စာတမ်းစာရင်းစာတမ်း (FORM PC 12)

လက်ညွှန်း၊ စံစာတမ်း၊ အစဉ်အဆက်စာတမ်းစာရင်းစာတမ်း၊ လူထုလက်မှတ်ပြန်လှမ်းစံစာတမ်း၊ အပိုင်း-၃ ၉.၉.၂၀၁၅  
စည်းစိမ်းစာတမ်းစာရင်းစာတမ်း၊ အစဉ်အဆက်စာတမ်းစာရင်းစာတမ်း၊ လူထုလက်မှတ်ပြန်လှမ်းစံစာတမ်း၊ အပိုင်း-၃ ၉.၉.၂၀၁၅

စံစာတမ်း	စံစာတမ်း	စံစာတမ်း	စံစာတမ်း
စံစာတမ်း	စံစာတမ်း	စံစာတမ်း	စံစာတမ်း

စဉ်	အမည်	ကျား (V)	မ (V)	အိမ်ထောင် ဖုတ်ပိတ်မှု (V)	လူမျိုး	လက်မှတ်
၁၇	ဦးစိုးစိုး	✓		✓	ဗမာ	၂၀
၁၈	ဦးစိုးစိုး	✓		✓	ဗမာ	၂၀
၁၉	ဦးစိုးစိုး	✓		✓	ဗမာ	၂၀
၂၀	ဦးစိုးစိုး	✓		✓	ဗမာ	၂၀
၂၁	ဦးစိုးစိုး	✓		✓	ဗမာ	၂၀
၂၂	ဦးစိုးစိုး	✓		✓	ဗမာ	၂၀
၂၃	ဦးစိုးစိုး	✓		✓	ဗမာ	၂၀
၂၄	ဦးစိုးစိုး	✓		✓	ဗမာ	၂၀
၂၅	ဦးစိုးစိုး	✓		✓	ဗမာ	၂၀
၂၆	ဦးစိုးစိုး	✓		✓	ဗမာ	၂၀
၂၇	ဦးစိုးစိုး	✓		✓	ဗမာ	၂၀
၂၈	ဦးစိုးစိုး	✓		✓	ဗမာ	၂၀
၂၉	ဦးစိုးစိုး	✓		✓	ဗမာ	၂၀
၃၀	ဦးစိုးစိုး	✓		✓	ဗမာ	၂၀
၃၁	ဦးစိုးစိုး	✓		✓	ဗမာ	၂၀

(၁) အိမ်ထောင်စုံစုံစမ်းစစ်ဆေးရန်အတွက် အစဉ်အဆက်စာတမ်းစာရင်းစာတမ်း၊ လူထုလက်မှတ်ပြန်လှမ်းစံစာတမ်း၊ အပိုင်း-၃ ၉.၉.၂၀၁၅



လူထုပေးကြိုစီမံကိန်းစီမံကိန်းလက်စွဲ  
အပိုင်း ၃ ၉.၉.၂၀၁၅

ပုံစံ - ၀-၁၂ - အစည်းအဝေးထောက်ပံ့ရေးပုံစံ (FORM PC 12)

လက်ညှိုး၊ လက်ခုပ်၊ အစည်းအဝေးအားလုံးတွင် အသုံးပြုရန်၊ လူထုပေးကြိုစီမံကိန်းအောက်တွင် တွင်းဆင်းတွင် ဝင်ရောက် ပုံစံ ၂ စီမံကိန်းထက်ပိုသောအချိန်အတွက် အစည်းအဝေးထောက်ပံ့ရန်  
 ဌာနအတွက် ပြင်ဆင်ရန်  
 စည်းရုံးရေးအစည်း ၁၅.၆.၁၁.၁၅ ချီး  
 ရက်စွဲ၊ ၂၃.၂.၂၀၁၅  
 ပြည်နယ်/တိုင်းဒေသကြီး၊ မြန်မာ  
 ၁၃၆၃၂၀၀၈

စီမံကိန်းထက်ပိုသောအချိန်(၇)  တက်ပန်း(၉)  တက်ပန်း(၄)

တော့ရှာရန် ၁၁၀၉၇၇၇  
 တော့ရှာရန် ၈၇၆၈၇၇

စဉ်	အမည်	ကျား (၇)	မ (၇)	အိမ်ထောင် စုတိုက် လုပ်(၇)	လူနီ	လက်မှတ်
၅၃	၁၃၆ ၃၀		✓	✓	၁၀၇	၃
၅၄	၁၁၆ ၀၀၇		✓	✓	၁၁၇	၈၁၇
၅၅	၁၁၆ ၁၁၆		✓	✓	၁၁၇	၁၁၆
၅၆	၁၁၆ ၁၁၇		✓	✓	၁၁၇	၁၁၇
၅၇	၁၁၆ ၁၁၈		✓	✓	၁၁၇	၁၁၈
၅၈	၁၁၆ ၁၁၉		✓	✓	၁၁၇	၁၁၉
၅၉	၁၁၆ ၁၂၀		✓	✓	၁၁၇	၁၂၀
၆၀	၁၁၆ ၁၂၁		✓	✓	၁၁၇	၁၂၁
၆၁	၁၁၆ ၁၂၂		✓	✓	၁၁၇	၁၂၂
၆၂	၁၁၆ ၁၂၃		✓	✓	၁၁၇	၁၂၃
၆၃	၁၁၆ ၁၂၄		✓	✓	၁၁၇	၁၂၄
၆၄	၁၁၆ ၁၂၅		✓	✓	၁၁၇	၁၂၅
၆၅	၁၁၆ ၁၂၆		✓	✓	၁၁၇	၁၂၆

(၁) အိမ်ထောင်စဉ်စီမံကိန်းအောက်တွင် အစည်းအဝေး/အချိန်အတွက် အိမ်ထောင်စု တစ်ခုကို ကိုယ်စားပြုလုပ်ရန် အမှတ်ကြိုက်ပါ။





လူထုထုတ်ပြန်ခွင့်လက်ခွဲ  
အစဉ်: ၃ ၉၉၂၀၁၅

ပုံစံ - ၀-၁၂ - အစဉ်အတော်စရက်သူများ (FORM PC 12)

လက်ခွဲပေးရန် စီမံကိန်း အစဉ်အတော်စရက်တွင် အသုံးပြုရန် လူထုထုတ်ပြန်ခွင့်အစဉ်အတော်စရက်တွင် ပုံစံ ၂ စီမံကိန်းတော်ဝန်အချိန်ဇယားပါ အစဉ်အတော်စရက်စရိတ်  
သူများထုတ်ပြန်ခွင့်အစဉ်အတော်စရက်တွင် အသုံးပြုရန် လူထုထုတ်ပြန်ခွင့်အစဉ်အတော်စရက်တွင် ပုံစံ ၂ စီမံကိန်းတော်ဝန်အချိန်ဇယားပါ အစဉ်အတော်စရက်စရိတ်

စီမံကိန်းတော်ဝန်အမှတ်(၁) ဝန်ထမ်း(၁) ဝန်ထမ်း(၂) ဝန်ထမ်း(၃) ဝန်ထမ်း(၄) ဝန်ထမ်း(၅)

စီမံကိန်းတော်ဝန်အမှတ်(၁) ဝန်ထမ်း(၁) ဝန်ထမ်း(၂) ဝန်ထမ်း(၃) ဝန်ထမ်း(၄) ဝန်ထမ်း(၅)

စီမံကိန်းတော်ဝန်အမှတ်(၁) ဝန်ထမ်း(၁) ဝန်ထမ်း(၂) ဝန်ထမ်း(၃) ဝန်ထမ်း(၄) ဝန်ထမ်း(၅)

စီမံကိန်းတော်ဝန်အမှတ်(၁) ဝန်ထမ်း(၁) ဝန်ထမ်း(၂) ဝန်ထမ်း(၃) ဝန်ထမ်း(၄) ဝန်ထမ်း(၅)

စဉ်	အမည်	ကျား (✓)	မ (✓)	အိမ်ထောင် ရက်စွဲ (✓)	လူမျိုး	လက်မှတ်
၁၁	အိမ်ထောင်စု		✓		ဗမာ	၁၁
၁၂	အိမ်ထောင်စု		✓		ဗမာ	၁၂
၁၃	အိမ်ထောင်စု		✓		ဗမာ	၁၃
၁၄	အိမ်ထောင်စု		✓		ဗမာ	၁၄
၁၅	အိမ်ထောင်စု		✓		ဗမာ	၁၅
၁၆	အိမ်ထောင်စု		✓		ဗမာ	၁၆
၁၇	အိမ်ထောင်စု		✓		ဗမာ	၁၇
၁၈	အိမ်ထောင်စု		✓		ဗမာ	၁၈

စုစုပေါင်း: (၁) အိမ်ထောင်စုစီမံကိန်းမရှိပါ။ အမျိုးသား/အမျိုးသမီး အိမ်ထောင်စု တစ်ခုကို တိုက်ရိုက်အမှတ်ပြုရန်အတွက် အမှတ်ပြုပါ။





လူထုဝတ်ပြုစီမံကိန်းစီမံကိန်းလက်စွဲ  
အပိုင်း ၃ ၉-၉-၂၀၀၅

ပုံစံ - ၈-၁၂ - အစည်းအဝေးထောက်ပံ့ရေးပုံစံ (FORM PC 12)

လက်ညှိုး၊ စီမံကိန်း အစည်းအဝေးအားလုံးတွင် အသုံးပြုရန်၊ လူထုဝတ်ပြုမှုအမျိုးမျိုးက တွေးရှာသို့ ကွင်းဆင်းစဉ် ဝင်ရောက် ပုံစံ ၂ စီမံကိန်းလက်စွဲအချိန်အလားအလာအစည်းအဝေးထောက်ပံ့ရေးပုံစံ  
စည်းရုံးရေးအဖွဲ့အစည်း အစီအစဉ် ချုပ်ဆိုပါ။

ရက်စွဲ ၉.၁.၂၀၁၈	စီမံကိန်းစီမံကိန်းအဖွဲ့ဝင်(✓) <input type="checkbox"/> တက်ရောက်(၀) <input type="checkbox"/> တက်ရောက်(၂) <input type="checkbox"/> တက်ရောက်(၃) <input type="checkbox"/> တက်ရောက်(၄) <input type="checkbox"/>
ပြည်နယ်/တိုင်းဒေသကြီး	မြို့နယ်
၉၄၆၃၉၀၈	တက်ရောက်မှု အရေအတွက်

စဉ်	အမည်	ကျား (✓)	မ (✓)	အိမ်ထောင် စုဝင်(✓/၀)	လူမျိုး	လက်မှတ်
၁၄	ဦးကျော်ဖြူ သန်း	✓		✓	ဗမာ	သန်း
၁၅	" " ဖြူသန်း	✓		✓	"	ဖြူ
၁၆	" " ဦးအောင်	✓		✓	"	အောင်
၁၇	အောင်အောင်		✓	✓	"	အောင်
၁၈	အောင်အောင်		✓	✓	"	အောင်
၁၉	အောင်အောင်	✓		✓	"	အောင်
၂၀	အောင်အောင်	✓		✓	"	အောင်
၂၁	အောင်အောင်	✓		✓	"	အောင်
၂၂	အောင်အောင်	✓		✓	"	အောင်
၂၃	အောင်အောင်	✓		✓	"	အောင်
၂၄	အောင်အောင်	✓		✓	"	အောင်
၂၅	အောင်အောင်	✓		✓	"	အောင်
၂၆	အောင်အောင်	✓		✓	"	အောင်
၂၇	အောင်အောင်	✓		✓	"	အောင်
၂၈	အောင်အောင်	✓		✓	"	အောင်
၂၉	အောင်အောင်	✓		✓	"	အောင်
၃၀	အောင်အောင်	✓		✓	"	အောင်

(၀) အိမ်ထောင်စုစီမံကိန်းမပါ၊ အမျိုးသား/အမျိုးသမီး အိမ်ထောင်စု တစ်ခုကို တိုင်းတာခြင်းအတွက် အသုံးပြုရပါမည်။

လူထုတော်ပြုစီမံကိန်းစီမံကိန်းလက်စွဲ  
အပိုင်း ၃ ၉-၉-၂၀၁၅

ပုံစံ - ၀-၁၂ - အစည်းအဝေးတက်ရောက်သူများ (FORM PC 12)

လမ်းညွှန်၊ စီမံကိန်း အစည်းအဝေးအားလုံးတွင် အသုံးပြုရန်၊ လူထုတော်ပြုစီမံကိန်းအဖွဲ့အစည်းတွင် စည်းစိမ်စာတမ်းများကို အစည်းအဝေးတက်ရောက်သူများအတွက် ပြန်လည်ပေးအပ်ရန်

စည်းစိမ်စာတမ်းအစည်း စာအုပ်အမျိုးအစား

မှတ်ပုံ: ၆-၁-၂၀၁၆

ပြည်နယ်/တိုင်းဒေသကြီး: \_\_\_\_\_

မြို့နယ် ဝယ်ယူရန်: \_\_\_\_\_

စီမံကိန်းစီမံကိန်းအဖွဲ့အစည်း(၁) \_\_\_\_\_

စီမံကိန်း(၂) စီမံကိန်း(၃) စီမံကိန်း(၄) \_\_\_\_\_

စီမံကိန်း(၅) စီမံကိန်း(၆) စီမံကိန်း(၇) စီမံကိန်း(၈) စီမံကိန်း(၉) စီမံကိန်း(၁၀) \_\_\_\_\_

အစည်းအဝေးစီမံကိန်း: \_\_\_\_\_

အစည်းအဝေးရက်: \_\_\_\_\_

စဉ်	အမည်	ကျား (✓)	မ (✓)	အိမ်ထောင် ပုဂ္ဂိုလ်စား ရပ်(✓)	လူမျိုး	လက်မှတ်
၁	ဖုန်းဖြူ	✓		✓	ဗမာ	ဗမာ
၂	ကျွန်းသိန်း	✓		✓		ဗမာ
၃	ကျွန်းသိန်း	✓		✓		ဗမာ
၄	ကျွန်းသိန်း	✓		✓		ဗမာ
၅	ကျွန်းသိန်း	✓		✓		ဗမာ
၆	ကျွန်းသိန်း	✓		✓		ဗမာ
၇	ကျွန်းသိန်း	✓		✓		ဗမာ
၈	ကျွန်းသိန်း	✓		✓		ဗမာ
၉	ကျွန်းသိန်း	✓		✓		ဗမာ
၁၀	ကျွန်းသိန်း	✓		✓		ဗမာ
၁၁	ကျွန်းသိန်း	✓		✓		ဗမာ
၁၂	ကျွန်းသိန်း	✓		✓		ဗမာ
၁၃	ကျွန်းသိန်း	✓		✓		ဗမာ

(၁) အိမ်ထောင်မရှိသူများအတွက် အမှတ်ပြန်ပါ။ အမျိုးသား/အမျိုးသမီး အိမ်ထောင်မရှိသူများအတွက် အမှတ်ပြန်ပါ။







၁၄။ အစည်းအဝေးမှတ်တမ်းများ

လူထုတော်ကြီးစီမံကိန်း၊ ကျေးလက်ဒေသဖွံ့ဖြိုးတိုးတက်ရေးဦးစီးဌာန

**အစည်းအဝေးမှတ်တမ်း**

ကျေးရွာအုပ်စု ..... ၁၁၆ ဖြူလှိုင် ..... ကျေးရွာ- ကျွမ်းသော .....

ရက်စွဲ ..... ၇.၁.၇၃.၇၅ ..... ဝန်ရာ ကွယ်လော့ရှင်စာအုပ်အဖွဲ့အစည်း

အချိန် ..... ၇.၃၀ ..... မှ ..... ၅.၀၀ ..... ဝိ

---

အစည်းအဝေး အမည် ပထမအကြိမ်အစည်းဝေး စီမံကိန်းမိတ်ဆက်အဖွဲ့ ဖြိုးလှေ စီမံချက်  
(ရွေးကောက်တင်မြောက်ခြင်း အစည်းအဝေး၊ ဒုတိယ ရွာလုံးကျွတ် အစည်းအဝေး ဝယ်ယူခြင်း) ရေး ဆွဲခြင်း

အစည်းအဝေးတွင် ဆွေးနွေးသည့် အကြောင်းအရာများ

(ဆွေးနွေးသော အကြောင်းအရာ၊ အစည်းအဝေးတွင် တင်ပြသော အကြောင်းအရာများ ကို အကျဉ်း ဖော်ပြရမည်၊ အစည်းအဝေးကိုလိုက်၍ တွဲဖက် နိုင်သည်။)

- ၁။ ..... စီမံကိန်း အားဖြင့် ရည်ရွယ်ချက်အရ ဖြစ်ပေါ်ခြင်း
- ၂။ ..... စီမံကိန်း ရည်ရွယ်ချက် အားဖြင့် ဖြစ်ပေါ်ခြင်း
- ၃။ ..... စီမံကိန်း ရည်ရွယ်ချက် အားဖြင့် ဖြစ်ပေါ်ခြင်း
- ၄။ ..... စီမံကိန်း ရည်ရွယ်ချက် အားဖြင့် ဖြစ်ပေါ်ခြင်း
- ၅။ ..... စီမံကိန်း ရည်ရွယ်ချက် အားဖြင့် ဖြစ်ပေါ်ခြင်း
- ၆။ ..... စီမံကိန်း ရည်ရွယ်ချက် အားဖြင့် ဖြစ်ပေါ်ခြင်း
- ၇။ ..... စီမံကိန်း ရည်ရွယ်ချက် အားဖြင့် ဖြစ်ပေါ်ခြင်း
- ၈။ ..... စီမံကိန်း ရည်ရွယ်ချက် အားဖြင့် ဖြစ်ပေါ်ခြင်း
- ၉။ ..... စီမံကိန်း ရည်ရွယ်ချက် အားဖြင့် ဖြစ်ပေါ်ခြင်း
- ၁၀။ ..... စီမံကိန်း ရည်ရွယ်ချက် အားဖြင့် ဖြစ်ပေါ်ခြင်း



လူထုဗဟိုပြုစီမံကိန်း၊ ကျေးလက်ဒေသဖွံ့ဖြိုးတိုးတက်ရေးဦးစီးဌာန

အစည်းအဝေးမှတ်တမ်း

ကျေးရွာအုပ်စု ..... ကျေးရွာ ကြွယ်ဝကော.....  
 ရက်စွဲ ..... ၆.၁.၂၀၂၆ ..... နေရာ ကျွမ်းကျင်မှုအဖွဲ့အစည်း  
 အချိန် ၁၂:၀၀ မှ ၅:၀၀ ဝိ

အစည်းအဝေး အမည် ဥက္ကဋ္ဌအဖြစ်အစည်းဝေး၊ ဧကန်မတီဖွဲ့စည်းခြင်း

(ရွေးကောက်တင်မြှောက်ခြင်း၊ အစည်းအဝေး၊ ဒုတိယ ရွာလုံးကျွတ် အစည်းအဝေး၊ ဝေညှိခြင်း)

အစည်းအဝေးတွင် ဆွေးနွေးသည့် အကြောင်းအရာများ

(ဆွေးနွေးသော အကြောင်းအရာ၊ အစည်းအဝေးတွင် တင်ပြသော အကြောင်းအရာများ ကို အကျဉ်း ဖော်ပြရမည်၊ အစည်းအဝေးကိုလိုက်၍ ကွဲပြား နိုင်သည်။)

- ၁။ စီမံကိန်း အားဖြင့် လျှင်မြန်စွာ ဆောင်ရွက်ခြင်း
- ၂။ ဧကန်မတီဖွဲ့စည်းပုံအား ဖြည့်ဖြည်းခြင်း
- ၃။ ဧကန်မတီတစ်ခုချင်းစီ၏ အကျိုးကျေးဇူးများ အား ဖြည့်ဖြည်းခြင်း
- ၄။ ဧကန်မတီဝင်များ၏ အကျိုးကျေးဇူးများ အား ဖြည့်ဖြည်းခြင်း
- ၅။ စီ/ဧကန်မတီဖွဲ့စည်းခြင်း
- ၆။ ဦးစားပေးလုပ်ငန်းများ ဆောင်ရွက်ခြင်း
- ၇။ ဧကန်မတီဝင်များ ကျင့်ဝတ်များ စာတင်စာချုပ်ရေး တိုးမြှင့်ခြင်း
- ၈။ အချုပ်စွဲ ဧကန်မတီဖွဲ့စည်း စုမည်း အကြောင်း ဖြည့်ဖြည်းခြင်း
- ၉။ အစည်းဝေးဖြိုခွဲ အကြောင်း အကြောင်း
- ၁၀။

လူထုထံပြုစီမံကိန်း၊ ကျေးလက်ဒေသဖွံ့ဖြိုးတိုးတက်ရေးဦးစီးဌာန

ဆွေးနွေးချက်

(အစည်းအဝေးတွင် ဆွေးနွေးသော အကြောင်းအရာများ ကို အကျဉ်း ဖော်ပြရမည်၊ အစည်းအဝေးကိုလိုက်၍ ကွဲပြား နိုင်သည်။ ဆွေးနွေးသမျှ မှတ်တမ်း တင်ရမည်။)

ကျေးရွာကူတူ အစား စီမံကိန်း ဝန်ထမ်း များ မှ ဗိုလ်ဆက်လေး ပါသည်။ ဝဠိရောက်  
 စီမံကိန်း အားဖြင့်လည်း ဗိုလ်ဆက်လေးပါသည်။ စီမံကိန်း ချုပ်ချယ်ချက်များ  
 ကို ရွာကူတူ ရုံးလည်း အောင်မြင်ဖြစ်ပါသည်။ ထောက်ပံ့ပေး အကြောင်း ကိုလည်း  
 ရှင်းပြပေးပါသည်။ ဝဠိရောက် စီမံကိန်း ဆောင်ရွက်ပုံ အဆင့်ဆင့် စီမံကိန်း  
 စက်ဝန်း ကိုလည်း ရှင်းပြပေးပါသည်။ တာဝန်ယူမှု၊ တာဝန် ခံမှုများ ကိုလည်း  
 ရွာကူတူ ဌာနဆွေးနွေး ပြောသည်။ ကျား၊ ဖခင်၊ ရာ တန်း တူညီမျှရေး၊ တာဝန် တူအ  
 ခွင့်လေး ချုပ်ချယ်ရေး ဝဠိကိုလည်း ဆွေးနွေး ဖြစ်ပါသည်။ စေတနာ့တိုင်းဝင်း တာဝန်  
 ခန့်မှန်း များကို ဖြော ဖြော ပြောပါသည်။ ဝဠိရောက် စေတနာ့ ဝန်ထမ်း များ ချယ်ခံ  
 သည်။ ကျေးရွာဖွံ့ဖြိုးရေး စီမံချက်များ ရေးဆွဲချက် ရွာကူတူ ကို အဖွဲ့ ခွဲချိ  
 ရေး ဆွဲ ဖြစ်သည်။ ကျေးရွာဖွံ့ဖြိုးရေး စီမံချက်များ ကို တစ်ဖွဲ့ ချုပ်ချယ် ဖြင့်  
 လည်း ရှင်းပြပေးပါသည်။ ကျေးရွာ စာအုပ်တိုက် မည် ဆိုရာ မြေများ ကို  
 ဖြော ဖြော ဖွဲ့ အစည်း ဝေး ဖြီးဆုံး ဖြော ဝါ ဖြော ဖွဲ့ ပါသည်။

မှတ်တမ်းပြုသူ (အမည် နှင့် လက်မှတ်) : အစိုးရအဖွဲ့ (CCF) Myo  
 အတည်ပြုသူ (အမည် နှင့် လက်မှတ်) : ဦးစောစောစော (CCF) X

လူထုဗဟိုပြုပုံစံတိုင်း၊ ကျေးလက်ဒေသဖွံ့ဖြိုးတိုးတက်ရေးဦးစီးဌာန

ဆွေးနွေးချက်

(အစည်းအဝေးတွင် ဆွေးနွေးသော အကြောင်းအရာများ ကို အကျဉ်း ဖော်ပြရမည်၊ အစည်းအဝေးကိုလိုက်၍ ကွဲပြား နိုင်သည်၊ ဆွေးနွေးသမျှ မှတ်တမ်း တင်ရမည်။)

ကျေးရွာအုပ်စုအား စီမံကိန်းဝန်ထမ်း များမှ ဖြင့် လာဉ်မိတ်ဘက်ပေး ပါသည်။ ကော်မတီဖွဲ့စည်း မည်အကြောင်း ပြောကြား၍ ကော်မတီဖွဲ့စည်းပုံအား ဖြင့်ပြပါသည်။ ကော်မတီတစ်ခုချင်းစီ၏ တာဝန် ဝတ္တရား များကို သေချာဖွင့်ပြ ပါသည်။ ကော်မတီဝင်များ ခေတင်ရန်၊ ဖြောင်ရန် များကိုလည်း နားလည်အောင် ဖြင့်ပြပါသည်။ ထို့အပြင် ကျေးရွာစီ/တောင်ကော်မတီဖွဲ့ စည်းပါသည်။ အကြံပြု ကိုယ်စားလှယ်၊ ဘဏ္ဍာရေးစာရေး များကိုလည်း တာဝန်ဝတ္တရားများ ပြောကြား၍ ရွေးချယ်ခဲ့ပါသည်။ ကျေးရွာဖွံ့ဖြိုးရေးအတွက်လိုအပ်သော လုပ်ငန်းများကို အမျိုးသား၊ အမျိုးသမီး ၅စုံဖွဲ့ ခဲ့၍ ရွေးချယ်အဆိုပြု ကြပါသည်။ ထို့အပြင် စီးပွားရေးလုပ်ငန်းကိုဖြင့်လည်း ရွေးချယ်ခဲ့ပါသည်။ စီးပွားရေးလုပ်ငန်း များ အတွက်ပြဿနာတစ်ပင်ကိုလည်း ဆွဲခဲ့ ကြပါသည်။ အင်စတီကျော်မတီဖွဲ့ စည်းရမည်အကြောင်းကိုလည်း ပြောကြား၍ အစည်းဝေး ဖြီးဆုံးကြောင်းကြေငြာခဲ့ပါသည်။

မှတ်တမ်းပြုသူ (အမည် နှင့် လက်မှတ်) - မ.အိ.အိ.အိ. မျိုး (CCF) မျှဝေ  
 အတည်ပြုသူ (အမည် နှင့် လက်မှတ်) - ဦးအောင်စို (CCF) မျှဝေ

၁၅။ ကဏ္ဍအလိုက်ဦးစားပေးဖွံ့ဖြိုးရေးလုပ်ငန်းစဉ်များ



နောက်ဆက်တွဲ(၄)ခြားနားသောအပိုင်းများအတွက်ဦးစားပေးဖွံ့ဖြိုးရေးလုပ်ငန်းစဉ်များအနှစ်ချုပ်

မူရင်းအား VPSC တွင်ထားရှိရပါမည်။ အခြားဌာနဆိုင်ရာများနှင့်ညှိနှိုင်းရန်အတွက်မိတ္ထူအား TPIC သို့ပို့ရပါမည်။ MIS data အနေဖြင့်သွင်းရန်မလိုအပ်ပါ။

	အဆင့်	လုပ်ငန်း	မည်သူဦးစားပေးလဲ	လ/နှစ်	ကျေးရွာမှတာဝန်ခံသူ သို့မဟုတ်အုပ်စု	ပြင်ပမှမည်သူထောက်ပံ့မလဲ
အခြေခံအဆောက်အအုံ	၁	လျှပ်စစ်မီး	မ ( ✓ ) ကျား ( ✓ )	၂၀၁၆	ကျေးရွာစီ/ထောက်	လူထုပဏ္ဍိတ စီမံကိန်း
	၂	တံတား	မ ( ✓ ) ကျား ( ✓ )	၂၀၁၇	ကျေးရွာစီ/ထောက်	လူထုပဏ္ဍိတ စီမံကိန်း
	၃	ရွာတွင်းလမ်း	မ ( ✓ ) ကျား ( ✓ )	၂၀၁၉	ကျေးရွာစီ/ထောက်	ပြင်ပအလှူရှင်
	၄		မ ( ) ကျား ( )			
	၅		မ ( ) ကျား ( )			
အသက်မွေးဝမ်းကြောင်းမျိုးစုံပျိုးရေး	၁		မ ( ) ကျား ( )			
	၂		မ ( ) ကျား ( )			
	၃		မ ( ) ကျား ( )			
	၄		မ ( ) ကျား ( )			
	၅		မ ( ) ကျား ( )			
ကျန်းမာရေးနှင့်အဟာရ	၁	စက်ရေတွင်း	မ ( ✓ ) ကျား ( ✓ )	၂၀၁၈	ကျေးရွာစီ/ထောက်	လူထုပဏ္ဍိတ စီမံကိန်း
	၂		မ ( ) ကျား ( )			
	၃		မ ( ) ကျား ( )			
	၄		မ ( ) ကျား ( )			

			ကျား( )			
	၅		မ ( ) ကျား( )			
ပညာရေး	၁	ကျောင်းခြံစည်းရိုး	မ (✓) ကျား(✓)	၂၀၁၉	ကျေးရွာစီ/ထောက်	လူထုဗဟိုပြုစီမံကိန်း
	၂		မ ( ) ကျား( )			
	၃		မ ( ) ကျား( )			
	၄		မ ( ) ကျား( )			
	၅		မ ( ) ကျား( )			
အခြား (ဖွဲ့ပြုရေး)	၁		မ ( ) ကျား( )			
	၂		မ ( ) ကျား( )			
	၃		မ ( ) ကျား( )			
	၄		မ ( ) ကျား( )			
	၅		မ ( ) ကျား( )			

၁၆။ ကျေးရွာဖွံ့ဖြိုးရေးစီမံချက်အရည်အသွေးထိန်းချုပ်မှု(Checklist For VDP)

အရည်အသွေးထိန်းချုပ်သူအမည် -

(၁) ကျေးရွာဖွံ့ဖြိုးရေးစီမံချက်စာရွက်စာတမ်းပြည့်စုံမှုကိုစစ်ဆေးပါ (OM အရ)

- မျက်နှာဖုံး (အဖုံး)
- မာတိကာ
- ကျေးရွာအခြေခံအချက်အလက်များ
- လူမှုဆန်းစစ်ခြင်းအကျဉ်းချုပ်နှင့် PRA လုပ်ငန်းစဉ်
- အမျိုးသား/အမျိုးသမီးအဖွဲ့များ၏အခက်အခဲများ
- ကျေးရွာမျှော်မှန်းချက် (ဆွေးနွေးချက်ရလဒ်)
- အမျိုးသား/အမျိုးသမီးအဖွဲ့များသဘောတူထားသည့်နောင်လေးနှစ်အတွက်ဦးစားပေးလုပ်ငန်းများ စာရင်း (အခြေခံအဆောက်အအုံ၊အသက်မွေးမှု၊ပညာရေး၊လူမှုရေးထိန်းသိမ်းမှုစသည်ဖြင့်)

နောက်ဆက်တွဲများ

- လူမှုရေးအကဲဖြတ်မှုစာရွက်စာတမ်းခါတ်ပုံနှင့် PRA လုပ်ငန်းစဉ် (ဖြစ်နိုင်လျှင်)
- မြေပုံများပါရမည်၊စည်းစိမ်ပိုင်ဆိုင်မှုအဆင့်၊Venn ပုံ
- ကျေးရွာစီမံကိန်းရေးဆွဲရေးအစည်းအဝေးမှတ်တမ်းမိတ္တူ
- ကျေးရွာ၏အချက်အလက် (PC-1)
- ကျေးရွာမျှော်မှန်းချက်

(၂) လူမှုရေးအကဲဖြတ်မှုအရည်အသွေးနှင့် ကျေးရွာဖွံ့ဖြိုးရေးစီမံချက် (VDP) ကိုစစ်ဆေးပါ။

- ကျေးရွာဖွံ့ဖြိုးရေးစီမံချက်ရေးဆွဲရာတွင်ပါဝင်သောလူဦးရေ(အမျိုးသား/အမျိုးသမီး)
- လူမှုရေးအကဲဖြတ်မှုအရည်အသွေးနှင့်ကျေးရွာဖွံ့ဖြိုးရေးစီမံချက်အတွက်အသုံးပြုသည့်ရက်ပေါင်း
- PRA ပစ္စည်းများအသုံးပြုသည့်အရေအတွက်
- ပါဝင်သောဦးရေနှင့်လုပ်ငန်းများမှတ်တမ်းတင်ခြင်း  
(အစည်းအဝေးမှတ်တမ်း၊အဖွဲ့ခါတ်ပုံ၊တိုင်းရင်းသားလူနည်းစုနှင့်ထိခိုက်လွယ်သောအဖွဲ့များ)  
- အလွန်ကောင်း  
- ကောင်း  
- ညံ့
- လုပ်ငန်းများမှတ်တမ်းတင်ခြင်းနှင့်အမျိုးသမီးအဖွဲ့အစည်းအဝေး၏ရလဒ်အားခွဲခြားပေးထားသလာ  
:  
- ရှိ/မရှိ

- စီမံကိန်းအရေအတွက် (အမျိုးသား/အမျိုးသမီးရွေးချယ်မှုအရေအတွက်)
- PRA နှင့်သက်ဆိုင်သောအခြားစီမံကိန်းအရေအတွက်(အမျိုးသား/အမျိုးသမီးရွေးချယ်မှု အရေအတွက်)